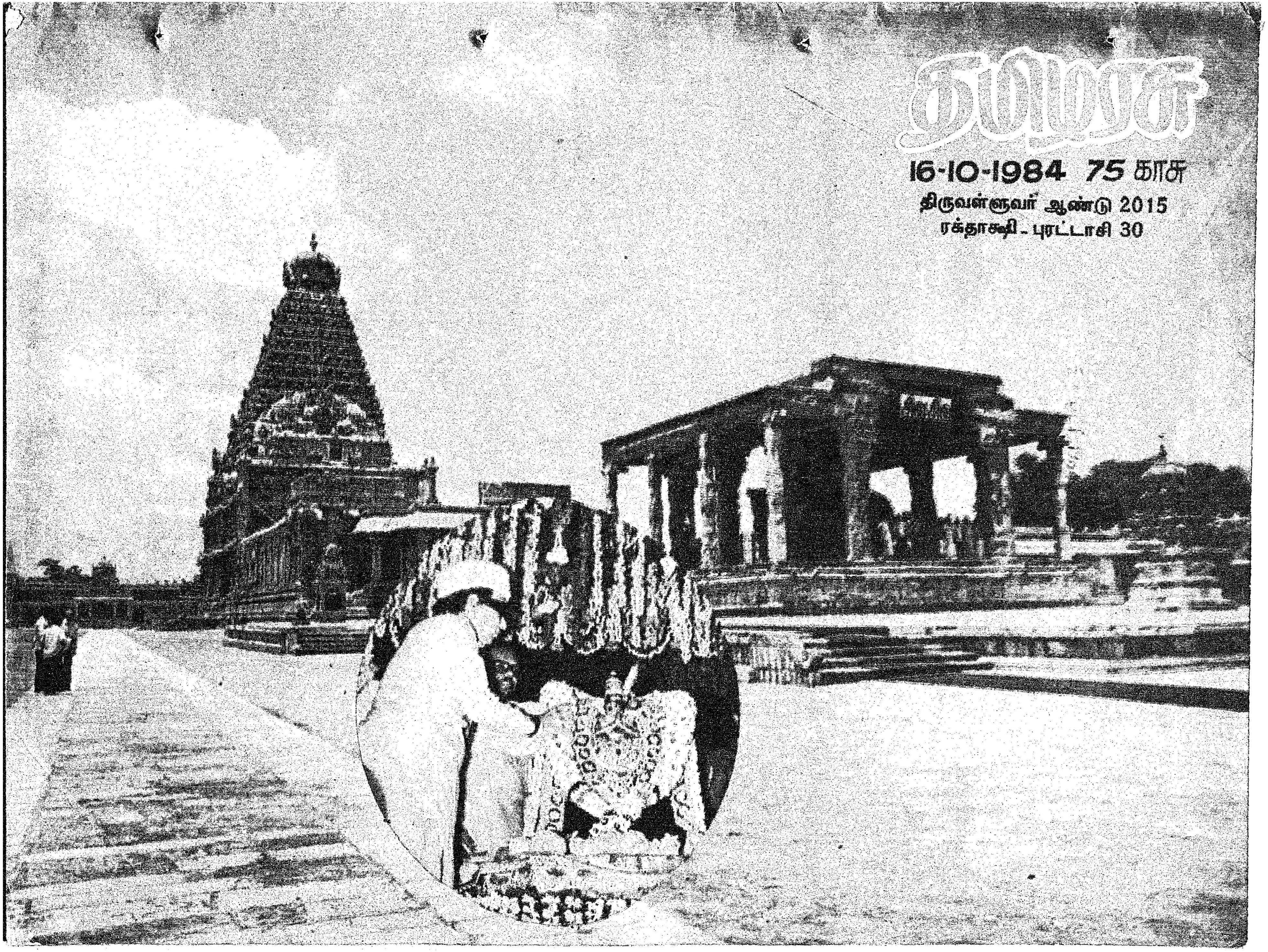

தமிழரசு

16-10-1984 75 காசு
திருவள்ளுவர் ஆண்டு 2015
ரக்தாக்ஷி - புரட்டாசி 30

மதுரை காமராசர் பல்கலைக் கழக வளாகத்தில் முன்னாள் துணை வேந்தர் தெ. பொ. மீனாட்சிசுந்தரனார் அவர்களின் உருவச் சிலையை 18-9-84ல் மாண்புமிகு முதல்வர் டாக்டர் எம்.ஜி.ஆர். அவர்கள் திறந்து வைத்தார்.

மாண்புமிகு நிதி அமைச்சர் டாக்டர் நாவலர் இரா. நெடுஞ்செழியன் அவர்கள், 26-9-84 அன்று அம்பத்தூரில் புதிய துணைக் கருவூலத்தைத் திறந்து வைத்து, நலிந்தோருக்குத் தொழில் கருவிகளை வழங்கினார்.

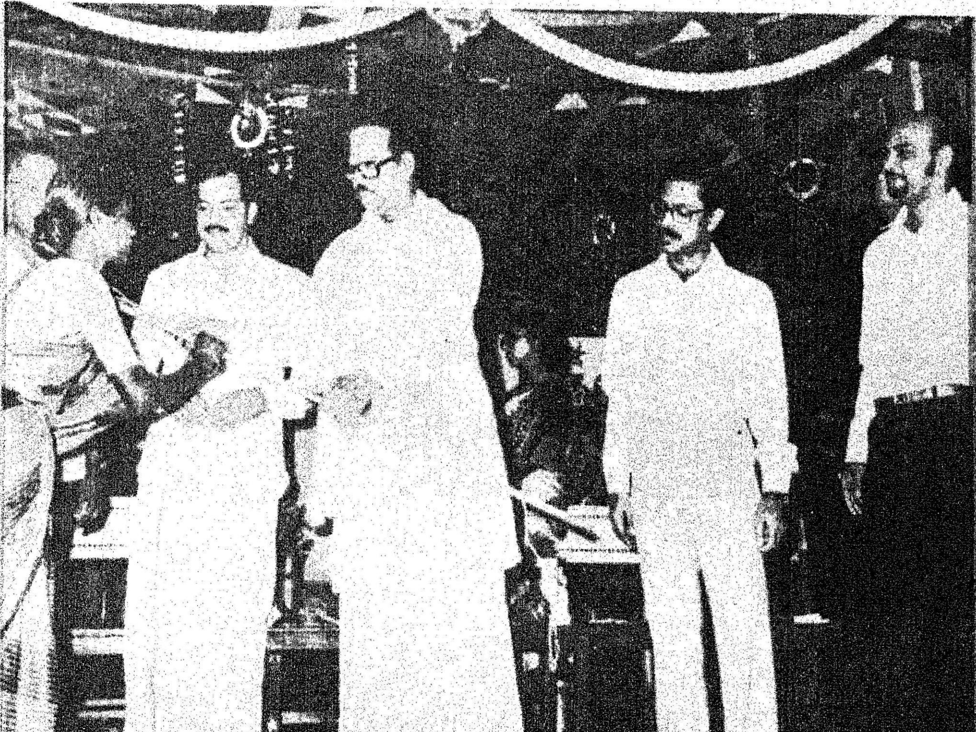

அக்டோபர் 2-ஆம் நாளன்று சென்னைக்கடற்கரை காமராஜர் சாலையில் உள்ள அண்ணல் காந்தியடிகளின் உருவச் சிலைக்கு மேதகு ஆளுநர் திரு எஸ்.எல். குரானா, மாண்புமிகு முதல்வர் டாக்டர் எம். ஜி. ஆர் ஆகியோர் மாலை அணிவித்து மரியாதை செலுத்தினர்

தமிழரசு

திருவள்ளுவர் ஆண்டு 2015
ரக்தாக்ஷி - புரட்டாசி 30

16-10-1984

மலர் : 15
இதழ் : 8

எனது பிரார்த்தனை

சுப்பிரமணிய சிவா

சுப்பிரமணிய சிவா கவிதை எழுதும் ஆற்றலும் பெற்றிருந்தார். அவர் எழுதிய கவிதை இங்கு இடம் பெற்றுள்ளது.

நித்தியா நந்தனே நிர்மல நாதனே
சத்தியம் ஒன்று சாற்றுவன் கேண்மோ
அடியுடன் என்னை அர்ப்பணம் செய்தேன்
படிதனில் எனக்கு பந்துக்க ளில்லை
உனையே நம்பினேன் உலகினில் துணையென

வினையே விதிதான் விதியே வினைதான்
ஆயினும் உன்றன் அருட் சக்தியினால்
சாயினும் சரியே சனியினும் சரியே
நீயே யென்ற நிலையென நம்பினேன்
தாயே போல்வாய் தண்ணருள் புரிவாய்

அடியேனுக்கொரு ஆசையிங் குண்டு
படிதனில் என்றன் பாரத தேசம்
பெரியோரெல்லாம் பிறந்த தேசம்
சிறியோ ரெல்லாம் சீர்படும் தேசம்
நல்லோ ரெல்லாம் நாடிய தேசம்

பொல்லார் தாமும் புகழும் தேசம்
செழித்துக் கொழித்துச் சிறந்த தேசம்
அழித்தும் அழித்தும் அக்ஷய தேசம்
உண்ட ... ட்டுக் கிரண்டகம் செய்யும்
முண்டர் தமக்கும் உணவிடு தேசம்

சத்தியம் பொறுமை சாந்தம் தைர்யம்
நித்திய மாக நின்றிடும் தேசம்
அவனி தனக்கு ஆத்மஞா னத்தைத்
தவநிலை நின்று சாற்றும் தேசம்
துஷ்டர் களுக்கும் சுகத்தைக் கொடுத்து
இஷ்டப் பட்டதை ஈயும் தேசம்
இந்தத் தேசம் இப்பொழு திருக்கும்
மந்தப் பாங்கைப்பார்த்திடும் போழ்து
சொந்தப் பிள்ளைகள் சோறில் லாமல்
மந்தை மந்தையாய் மாய்ந்து போவதை

எண்ணும் தோறும் எண்ணும் தோறும்
அந்தோ என்றன் ஆவி யுலையுதே
வந்தோ ரெல்லாம் வயிற்றி லடிக்கிறார்
அனைவ ரிழவுக்கும் அழுபவர் நாமோ?
மனமோ உளையுது வயிறோ எரியுது

நாவோ குளறுது நானென் செய்கேன்
ஆவோ வென்று அலறுதல் அல்லால்
அலறினேன் அலறினேன் ஐயோவென்று
கலகம் செய்வான் கருதினா னென்றே
அதிகார வர்க்கம் ஆக்ஞை யிட்டதால்

சிறைதனை ஏற்று சிந்தை நோகாது
ஆறு வருடம் அடைபட்டி ருந்தும்
ஏறு மென்மனம் இடிபட வில்லை
என்றன் தேசம் என்றன் உயிரே
நொந்தும் என்றன் நுண்ணிய மனந்தான்

திட்ப முற்றேதான் தெளிந்ததே யன்றி
மட முற்றேதான் மயங்கிய தில்லை
வெளியில் வந்தேன் விடுதலை யடைந்து
களியில் மனிதரைக் கண்ணால் கண்டேன்
வறுமை, வியாதி, மரணம், பஞ்சம்

சிறுமை இவற்றால் சீர்அழி கின்ற
தமிழாம் மக்களைத் தட்டியெழுப்பி
அமிழ்தாம் ஞான ஆநந்த மூட்டி

வீரம் ஆண்மை வெற்றி பெருமை
தீரம் முதலாம் தேசு புகுத்திச்
சிறந்தோ ரென்றே சீரியோர் செப்ப
அறந்தான் செய்ய அன்புடன் முயன்று
பத்திரிகை புத்தகம் பலவழி யாக
உரிமை வேண்டி உரிமை வேண்டி

வரவும் என்கை வலிக்குது ஐயோ
மனமும் உடைந்தது மார்பும் நோகுது
இனமும் இல்லை இனியென் செய்வேன்
கொடியதோர் வியாதி கொல்லுது என்னை
படிதனிலிருந்தும் பயன்தான் என்னை?
ஆதலால்
இப்பொழுதொன்று சங்குனை வேண்டுவன்
தப்பா மலீந்து தயவுடன் காப்பாய்
என்றன் ஜனங்கள் ஏற்றமடைந்து
சொந்த தேசத்தில் சுகமாய் வாழணும்
கண்ணிய மாய்நாம் காவல் புரியணும்

அரசு புரியணும் அருள்பெற வேண்டும்
முரசு அடிக்கணும் முழங்கணும் பேரிகை
பயமே இல்லை பயமே இல்லை
ஜெயஜெய ஜெயஜெய ஜெயஜெய வென்றே
இந்திய ரனைவரும் இன்பப் புணரியில்
முந்த வீழ்ந்து மூழ்கிக் குளித்துத்
தீதெலாம் அகன்று சீர்பெற வேணும்
ஈதெலாம் செய்தல் ஈசநின் கடனே!

காந்தியுகக் கவிஞர் என் தந்தை

இரா. அமிர்தலிங்கம்

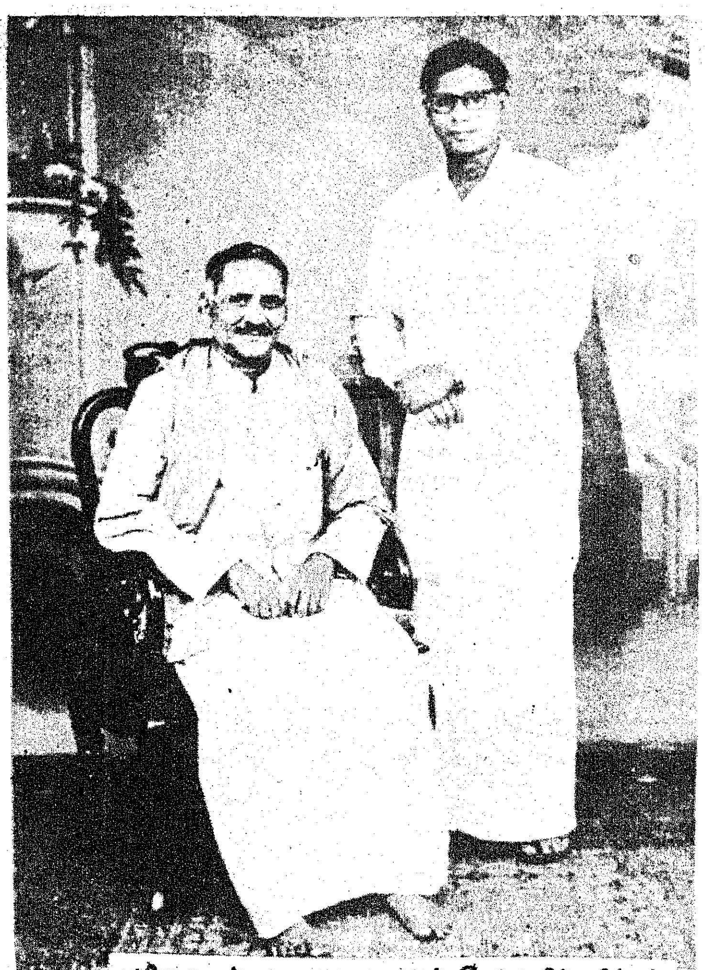

கவிஞருடன் அவரது மகனார் திரு அமிர்தலிங்கம்.

[நாமக்கல் கவிஞர் வே. இராமலிங்கம் பிள்ளை அவர்களின் 96வது பிறந்த நாளை ஒட்டி (19-10-84) அவரது மகனார் எழுதிய இந்தக் கட்டுரை வெளியிடப் பெறுகிறது.

என் தந்தை நாமக்கல் கவிஞர் வே. இராமலிங்கம் பிள்ளை அவர்களின் வாழ்வில் நிகழ்ந்த மறக்க முடியாத நிகழ்ச்சிகள் பல உண்டு. என் தந்தை அவர்களே தன் சுய சரிதையை 'என் கதை' என்று புத்தகமாக எழுதியிருக்கிறார். ஆனால் அந்த நூலை அவர் 1945-ஆம் ஆண்டில் எழுதினார். அதன் பின் அவர் வாழ்ந்த சுமார் 39 ஆண்டுகளில் நிகழ்ந்த நிகழ்ச்சிகள் ஏராளம். பல நண்பர்களின் விருப்பத்திற்கு இணங்க அந்நிகழ்ச்சிகளை 'என் கதை' யின் 2ஆம் பாகமாக எழுதி வெளியிட எண்ணினார். ஆனால் பிற்காலத்தில் அவரது உடல்நலக் குறைவால் அதனை எழுதாமலேயே மறைந்து விட்டார்.

''ஆடுவோமே பள்ளுப் பாடுவோமே!
ஆனந்த சுதந்திரம் அடைந்துவிட்டோம் என்று
ஆடுவோமே! பள்ளுப் பாடுவோமே!''

என்று தீர்க்க தரிசனமாக வரப்போகும் சுதந்திரத்தைப் பற்றிக் கவிதையாக முழங்கிய மகாகவி பாரதியார் அந்தச் சுதந்திரத்தைக் காணாமலேயே தமது 39ஆம் வயதிலேயே மறைந்து விட்டார்.

மகாகவி தமது கடைசி நாட்களில்தான் காந்தியடிகளைச் சென்னையில் சந்தித்தார். காந்தியடிகளின் பெருமையை உணர்ந்த பாரதியார்,

வாழ்க நீ எம்மான் இந்த வையத்து
நாட்டிலெல்லாம்
தாழ்வுற்று வறுமை மிஞ்சி விடுதலைத்
தவறிக்கெட்டுப்
பாழ்பட்டு நின்ற தாமோர் பாரத தேசம் தன்னை
வாழ்விக்க வந்த காந்தி மகாத்மா நீ வாழ்க!
வாழ்க!

என்று 'காந்தி பஞ்சகம்' பாடினார்.

காந்தியடிகளின் அஹிம்சா வழியினால் தான் நாட்டுக்குச் சுதந்திரம் கிடைக்கும் என்பதை உணர்ந்தார் பாரதி.

அந்த மகாகவிஞரின் பரம்பரையிலே தேசியத்தை வளர்க்கும் பாடல்களைப் பாடிய தேசியக் கவிஞர் என்ற பெருமை எனது தந்தைக்கு உண்டு. மகாத்மா காந்தியடிகள் அறவழியிலே வெள்ளையனை எதிர்த்துப் போராட்டங்களைத் துவக்கிய காலத்தில் அவற்றைப் போற்றிப் பாடித் தமிழ் மக்களை ஊக்குவிக்க மகாகவி பாரதி உயிருடன் இல்லை.

இந்திய சுதந்திரப் போராட்ட வரலாற்றில் சிறப்புமிக்க உப்புச் சத்யாக்ரகத்தை அறிவித்து மகாத்மா காந்தி உப்புக் காய்ச்ச தண்டி யாத்திரையை மேற்கொண்டார். அப்போது நாடெங்கும் அந்த உப்புச் சத்யாக்ரகப் போராட்டம் பரவத் தொடங்கியது அப்போதுதான் என் தந்தை

''கத்தியின்றி ரத்தமின்றி யுத்தமொன்று வருகுது
சத்தியத்தின் நித்தியத்தை நம்பும்யாரும்
சேருவீர்!

என்று துவங்கும் பாடலை இயற்றினார். அந்தப் பாடலைத்தான் தமிழகத்தில் காந்தியின் தொண்டர்கள் யாவரும் வழிநடைப் பாட்டாகப் பாடிப் பல இடங்களில் உப்புக் காய்ச்சும் இயக்கத்தை நடத்தினர். 'கத்தியின்றி ரத்தமின்றி' என்று துவங்கும் அந்தப் பாடல்தான் என் தந்தையவர்களைப் பாரதிக்குப் பின் மற்றொரு தேசியக் கவிஞர் இருக்கிறார் என்று தமிழுலகிற்கு அறிமுகப்படுத்தியது.

அதன்பின் மகாத்மா காந்தியின் வழியிலே நின்று, அவர் துவக்கிய எல்லா இயக்கங்களுக்காகவும் என் தந்தை கவிதைகள் இயற்றத் தொடங்கினார்.

''என்ன உறக்கமடா உனக்கு என்ன
மயக்கமடா!
அன்னை படும் துயர் இன்னும் அறிந்திலை
பின்னை
அயனுன்னைப் பெற்றுப் பயன்என்ன?'' என்றும்

''நல்ல சமயமடா இதை நழுவ விடுவாயோ?
காந்தியைப் போல் தலைவர் எந்தக்
காலத்தில் கிட்டுமடா
வாய்ந்த தருணமிதை நீ வழுவி இழப்பாயோ!''

என்று தமிழ் மக்களை விளித்துப் பாடினார்.

காந்தியடிகள் ''இந்த நாடு உயர்ந்திட முதலில் தீண்டாமை எனும் கொடுமையான பழக்கம் ஒழிக்கப்பட வேண்டும்'' என்று கூறிய போது,

தீண்டாமை என்ற தீய வழக்கம்
தீர்த் தொலைந்திட நாளாச்சு
ஆண்டவன் பொதுவென்று நம்பின யாரும்
அந்தப் பழியை அகற்றிட வாரும்!

என்றும் பாடிய என் தந்தை, 1930ஆம்ஆண்டு கள்ளுக்கடை மறியல் போராட்டத்தை நடத்த நாட்டு மக்களுக்கு மகாத்மா கட்டளையிட்ட போது,

" மறியல் செய்ய வாருங்கள்
அரிய காந்தி சொற்படி "
"குடிப்பதைத் தடுப்பதே கோடி கோடி புண்ணியம்
அடிப்பினும் பொறுத்துநாம் அன்புகொண்டு
வெல்லுவோம்"

என்று கள்ளுக்கடை மறியலுக்கான போராட்டப் பாடல்களைப் பாடியதுடன் நில்லாது நாமக்கல்லில் நடந்த மறியல் போராட்டத்தில் தானே தலைமை தாங்கி தான் இயற்றிய பாடலைப் பாடிக் கொண்டு தொண்டர்களுடன் சென்று வெள்ளையன் ஆட்சியிலே ஓர் ஆண்டு சிறைத்தண்டனையும் அனுபவித்தார்.

இந்தியாவில் காந்தியடிகளைப் பின்பற்றியும் அவர் ஆரம்பித்த இயக்கங்களை ஆதரித்தும் பல மொழிகளில் பல கவிஞர்கள் பாடியுள்ளனர். ஆனால் பாடல் பாடியதுடன் நில்லாமல் போராட்டத்திலும் கலந்து சிறை சென்ற கவிஞர் வேறு யாராவது இருப்பார்களா என்பது ஐயத்திற்குரியதே.

1945ஆம் ஆண்டு மகாத்மா அவர்கள் சென்னையில் உள்ள இந்திப் பிரச்சார சபாவின் வெள்ளி விழாவில் கலந்து கொள்ளச் சென்னை வந்து சில நாட்கள் தியாகராய நகரில் தங்கியிருந்தார்.

அந்தச் சமயம் நாமக்கல்லிலிருந்து காந்தியைத் தரிசிக்க என் தந்தை சென்னைக்குக் குடும்ப சகிதமாக வந்தார். அப்போது தியாகராய நகரில் இருந்த திரு சின்ன அண்ணாமலையின் இல்லத்தில் தங்கினார். காந்தியடிகள் கலந்து கொண்ட பல நிகழ்ச்சிகளுக்கும் என் தந்தையும் சென்றார். அவர்

நாமக்கல் கவிஞர் அரசவைக் கவிஞராகப் பெற்று ஆளுநர் பவ்நகர் மகாராஜா அவர்களால் பொன்னாடை போர்த்தப் பெறுதல்.

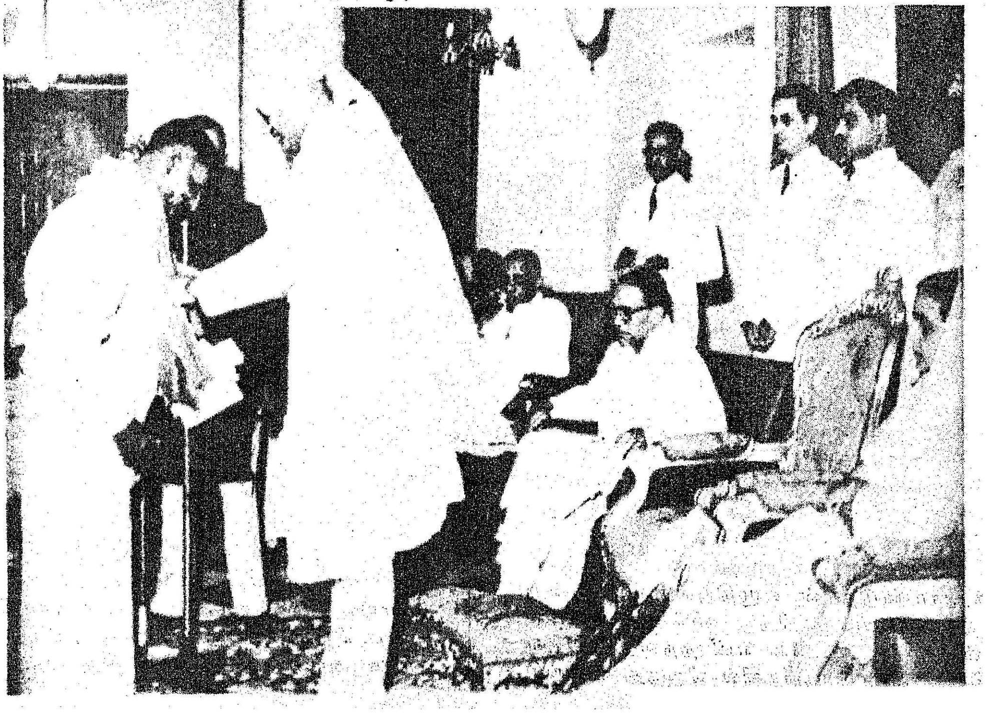

பாரதி சங்கத்தார் நடத்திய பாராட்டு விழாவில் நாமக்கல் கவிஞர் தம்பதிகளுடன் திரு கல்கி, தமிழ்த் தென்றல் திரு.வி.க. திரு சின்ன அண்ணாமலை ஆகியோர்.

திசைரி நடத்திய பிரார்த்தனைக் கூட்டத்தில் அருகிலேயே அமர்ந்து பிராத்தனைச் சொற்பொழிவைக் கேட்டு வந்தார்.

சென்னையில் நிகழ்ச்சிகள் முடிந்து வார்தாவிற்குத் திரும்ப ஆயத்தமானார் காந்தியடிகள். அப்போது அவரை நேரில் சந்தித்துப் பேச வேண்டும் என்ற தன் ஆசையை திரு சின்ன அண்ணாமலை மூலம் காந்தியடிகளின் நிகழ்ச்சி நிரல்களைக் கவனித்து நடத்தி வந்த திரு ராஜாஜியிடம் சொல்லி அனுப்பினார். (ஏற்கனவே காந்தியடிகளைப் பல ஆண்டுகளுக்கு முன் சென்னையிலே சந்தித்த நிகழ்ச்சியை 'என் கதையில்' எழுதியுள்ளார்).

மகாத்மா சென்னையிலிருநது புறப்படுவதற்கு முதல் நாள் காலை, காந்தியடிகளை என் தந்தை சந்திக்க ராஜாஜி ஏற்பாடு செய்தார். என் தந்தை காந்தியடிகளைக் காணச் சென்றபோது என் அன்னையும் நானும் என் உடன் பிறப்புகள் அனைவரும் உடன் சென்றோம். அப்போது நேரம் காலை சுமார் 10 மணி இருக்கும். நாங்கள் அங்கு சென்றபோது திருமதி எம். எஸ். சுப்புலட்சுமி தம் புராலவ மாத்திரம் மீட்டிக் கொண்டு காந்தியடிகளுக்கு மிகவும் பிடித்த பாடலான 'வைஷ்ணவ ஜனதோ தேனேசஹியே!' என்ற பாடலை உணர்ச்சி ததும்ப இனிமையாகப் பாடிக் கொண்டிருந்தார். அவர், நிகழ்ச்சி முடிந்ததும் ராஜாஜி என் தந்தையை அருகில் அழைத்துக் காந்தியடிகளிடம் அறிமுகம் செய்தார்.

''தாங்கள் ஆரம்பித்த சத்யாக்ரகப் போராட்டங்கள் அனைத்துக்கும் பாடல்களை இயற்றித் தமிழ் மக்களுக்கு ஊக்கம் கொடுத்துவரும் கவிஞர் இவர். சத்யாக்ரகப் போராட்டத்தில் சிறைத் தண்டனையும் பெற்றவர். இவர் எழுதிய நூல்கள் அனைத்திலுமே தங்களது கொள்கைகளை அடிப்படையாகக் கொண்டுதான் எழுதியுள்ளார்'' என்று என் தந்தையைக் குறித்து காந்தியடிகளிடம் தெரிவித்தார். உடனே என் தந்தையவர்கள் காந்தியடிகளின் பாதங்களில் விழுந்து வணங்கி தாம் இயற்றி அதுவரை வெளிவந்துள்ள புத்தகங்கள் அனைத்தையும் ஒரு வெள்ளித் தட்டில் வைத்து 'எனது காணிக்கையாக ஏற்றுக் கொள்ள வேண்டும்' என்று கூறி காந்தியடிகளிடம் அளித்தார். அவற்றை மகிழ்ச்சியுடன் பெற்றுக் கொண்ட காந்தியடிகள், ஒவ்வொரு புத்தகமாகப் பிரித்துப் பார்த்தார்.

''இவை அனைத்துமே தமிழில் எழுதியிருக்கிறீர்கள். எனக்குத் தமிழ் படிக்கத் தெரியாது. ஆதலால் என்னுடைய ஆசிரமத்திற்குத் தாங்கள் வந்து சில நாட்கள் தங்கியிருந்து தாங்கள் எழுதியதை எனக்கு விளக்கிக் கூற வேண்டும்'' என்று என் தந்தையிடம் கேட்டுக் கொண்டார் காந்தியடிகள்.

''நான் கண்டிப்பாகத் தங்களது அழைப்புக் கிணங்க வருகிறேன். இதைவிடப் பெரிய பேறு எனக்கு வேறு உண்டா?'' என்று கூறி என் தந்தை அண்ணல் காந்தியிடமிருந்து பிரியா விடை பெற்றுத் திரும்பினார்.

1947-ஆம் ஆண்டு சென்னை மாநில அரசு என் தந்தையவர்களைத் தமிழகத்தின் அரசவைக் கவிஞராக நியமனம் செய்தது. அப்போது திரு குமாரசாமி ராஜா சென்னை மாநில முதல்வராக இருந்தார். கேரளம், கர்நாடகம், ஆந்திரம் என்று பிரிக்கப்படாத மாநிலமாக - சென்னை மாநிலம் ஒன்றாக இருந்த காலம் அது. மலையாள மொழிக்கு புகழ்வாய்ந்த மகாகவி வள்ளத்தோலை அரசவைக் கவிஞராக நியமித்தது. கன்னட மொழிக்கும், தெலுங்கு மொழிக்கும் இரண்டு அரசவைக் கவிஞர்கள் நியமனம் செய்யப்பட்டனர்.

அப்படி நியமிக்கப்பட்ட கவிஞர்களை அரசு, சென்னைக்கு வரவழைத்து விழா ஒன்றை ராஜாஜி மண்டபத்தில் நடத்தியது. மாநில முதல்வர் திரு குமாரசாமி ராஜா விழாவிற்குத் தலைமை தாங்க, மாநில கவர்னராக அப்போது இருந்த திரு பவநகர் மகா

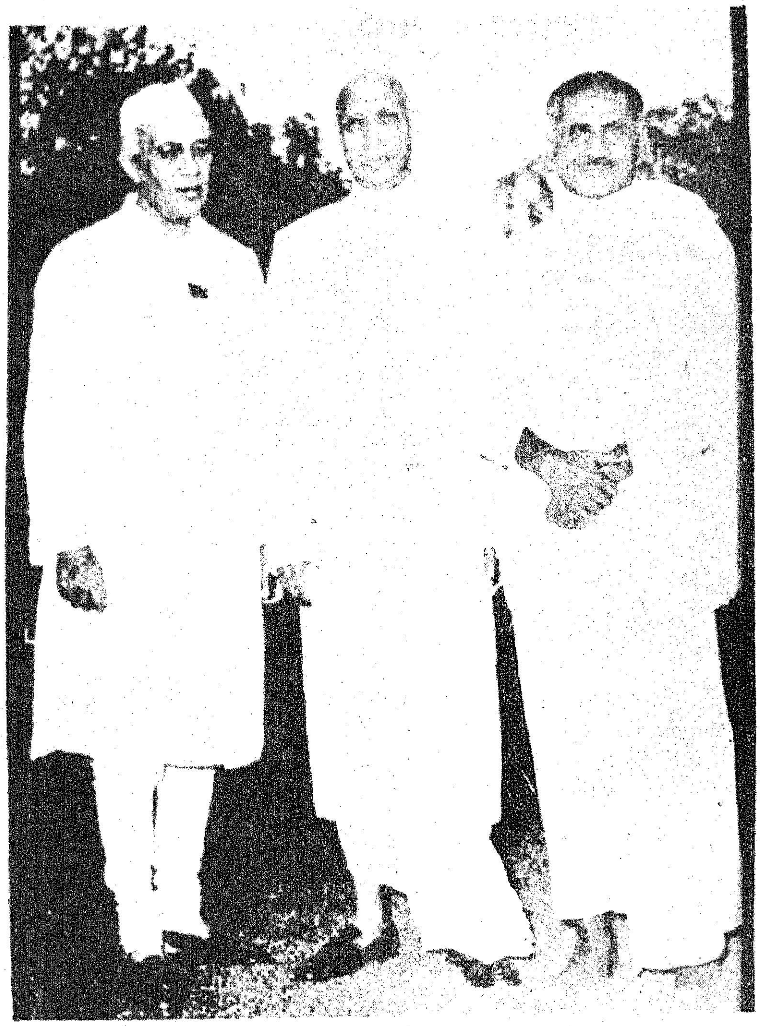

குடியரசுத் தலைவர் டாக்டர் ராதாகிருஷ்ணன், பிரதமர் நேரு ஆகியோருடன் நாமக்கல் கவிஞர்.

ராஜா அரசவைக் கவிஞர்களுக்குப் பொன்னாடை போர்த்தித் தங்கப் பதக்கங்களை அணிவித்து, ஒரு தொகையினைக் காசோலையாகவும் வழங்கினார்.

பின்னர் ஒவ்வொரு மொழிக் கவிஞரும் சிறிது நேரம் நன்றியுரை ஆற்றினர். அப்போது பேசிய என் தந்தை, ''இந்த நிகழ்ச்சி தமிழகத்தில் சேர சோழ பாண்டிய மன்னர்கள் ஆண்ட காலத்தில் இருந்து தமிழகத்திற்குப் பெருமை சேர்த்த அரசவைக் கவிஞர்களை என் நினைவுக்குக் கொண்டு வருகிறது. நம்நாடு சுதந்திரம்பெற்றதால் தானே இந்தப் பெருமை கிடைத்திருக்கிறது! இந்த நேரத்தில் எனக்கு வழிகாட்டியாக விளங்கிய மகாகவி சுப்ரமணிய பாரதியை நினைக்கிறேன். அவரைப் பின்பற்றி காந்தியடிகளின் இயக்கங்களுக்காகப் பாடினேன். இந்தச் சிறப்பு, மகாகவி பாரதிக்குக் கிடைத்ததாகவேஎண்ணி மகிழ்கிறேன்'' என்று உணர்ச்சி ததும்பப் பேசிச் சென்னை அரசின் முதல்வருக்கும் கவர்னருக்கும் நன்றி கூறினார்.

இந்நிகழ்ச்சி முடிந்த சில நாட்களில் தியாகராய நகரில் ஸ்ரீராமகிருஷ்ண உயர் நிலைப் பள்ளி மண்டபத்தில் என் தந்தை அரசவைக் கவிஞராக நியமிக்கப்பட்டதைப் பாராட்டி, பாரதி சங்கத்தார் ஒரு விழா நடத்தினார்கள்.

அந்தவிழாவில்தமிழ்த் தென்றல் திரு.வி.க. அவர்களை அழைத்து, அவரைக் கொண்டு என் தந்தைக்குப் பொன்னாடை போர்த்தி மகிழ்ந்தார்கள். அந்த விழாவை திரு கல்கியும், திரு சின்ன அண்ணாமலையும் முன்னின்று நடத்தினார்கள்.

டெல்லியில் இந்திய மொழிகளின் வளர்ச்சிக்காக 'சாகித்ய அகாடமி' என்ற ஓர் அமைப்பை மத்திய அரசு அமைத்தது. அதற்குத் தலைவராக ஜனாதிபதி டாக்டர் இராதாகிருஷ்ணன் அவர்களும் துணைத் தலைவராகப் பாரதப் பிரதமர் நேருவும் இருந்தார்கள். அந்த அகாடெமிக்கு ஒவ்வொரு இந்திய மொழிக்கும் ஓர் உறுப்பினரைத் தேர்ந்தெடுத்தார்கள். தமிழ்மொழிக்கு உறுப்பினராக என் தந்தையைத் தேர்ந்தெடுத்தார்கள்.

அந்த அகாடெமியின் முதல் கூட்டம் டெல்லியில் நடந்தபோது அதற்கான அழைப்பு என் தந்தைக்கு வந்தது. நானும் பேராசிரியர் திரு அனுமந்தன் அவர்களும் (என் தந்தையின் மூத்த மருமகன்) என் தம்பிகள் பாலுவும் ராஜாவும் என் தந்தையுடன் டெல்லிக்குச் சென்றோம். டெல்லியில் மத்திய அரசில்

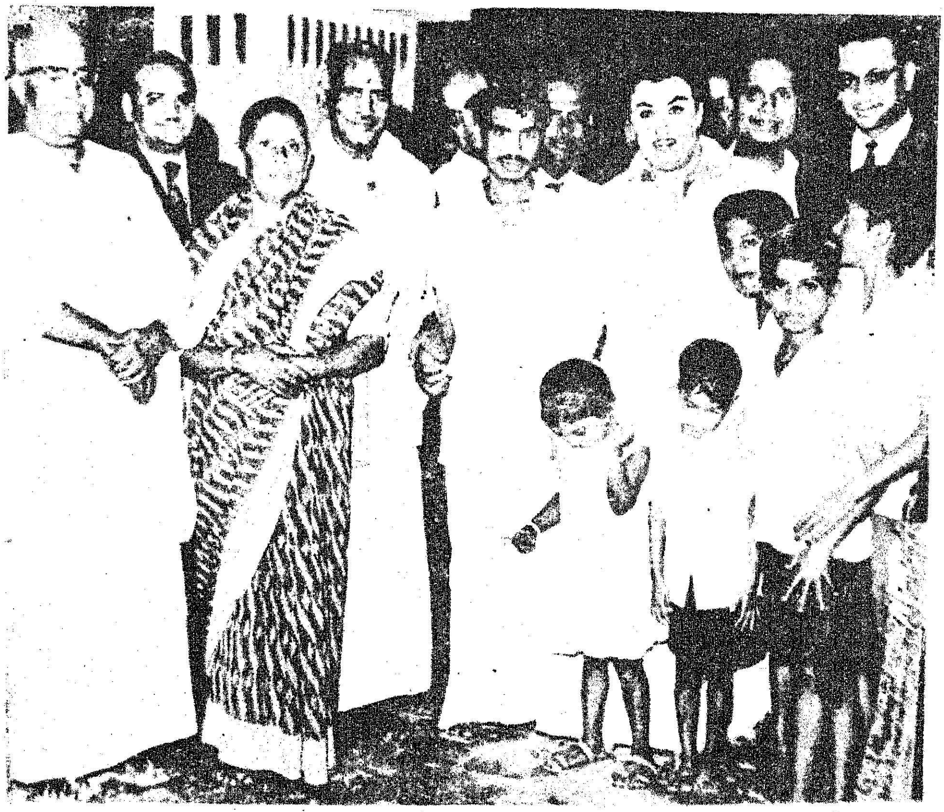

ஒரு நிகழ்ச்சியின்போது நாமக்கல் கவிஞர் தம்பதிகள், மக்கள் திலகம் திரு எம்.ஜி.ஆர்., ஏ.வி.எம். மற்றும் பிரமுகர்கள்.

பெரிய பதவியில் இருந்த என் தந்தையின் நெருங்கிய நண்பரான திரு ராகவாச்சாரி என்பவரின் இல்லத்தில் தங்கினோம். பாராளு மன்றத்தில் ஓர் அறையில் நடந்த சாகித்ய அகாடமியின் கூட்டத்திற்கு என் தந்தை மற்றும் உறுப்பினர் தவிர வேறுயாரும் அனு மதிக்கப்படவில்லை.

அந்தக் கூட்டம் நடந்த அன்று இரவு பாரதப் பிரதமர் நேரு அவர்கள் சாகித்ய அகாடமியின் உறுப்பினர்கள் அனைவர்க்கும் தமது இல்லத்தில் உள்ள புல்வெளி மைதானத் தில் விருந்து ஒன்று அளித்தார். அந்த விருந் திற்கு டெல்லியில் உள்ள வேறு சில முக்கிய பிரமுகர்களும் வந்திருந்தனர். அந்த விருந்தில் கலந்து மகிழத் தந்தையார் அவர்களுடன் சென்றிருந்த எங்களுக்கும் வாய்ப்புக்கிடைத் தது. விருந்து முடிந்ததும் ஒவ்வொரு மொழிக் கான உறுப்பினரையும் அழைத்து ஜனாதிபதி அவர்கள் நேருவுக்கு அறிமுகப்படுத்தி வைத் தார். ஜனாதிபதி அவர்கள் என் தந்தையை அழைத்துப் பிரதமர் நேருவுக்கு அறிமுகம் செய்வித்தார்.

''தமிழ்நாட்டில் மகாகவி பாரதிக்குப்பின் தேசிய இயக்கங்களை வளர்ப்பதற்குப் பாடிய கவிஞர் இவர். காந்தியடிகளைப் பற்றியும் அவரது கொள்கைகளைப் பற்றியும் இந்திய மொழிகளிலே வேறு எந்தக் கவிஞரும் இந்த அளவிற்கு எழுதவில்லை'' என்றும் பாராட்டிக் கூறினார். உடன் நேரு அவர்கள் மிக்க மகிழ்ச்சிதெரிவித்து என் தந்தையின் கையைக் குலுக்கினார். ஜனாதிபதி உடனே அருகே இருந்த புகைப்படம் எடுப்பவரை அழைத்து நேருவை ஒருபுறமும் என் தந்தையை ஒரு புறமும் நிற்கச் செய்து புகைப்படம் எடுக்கச் செய்தார்.

என் கடைசித் தம்பி ராஜா பொறியியற் கல்லூரியில் படித்து மிகச் சிறந்த முறையில் தேர்ச்சி பெற்று 1963-ஆம் ஆண்டில் பட்ட மும் பெற்றான்.

பின்னர் கிண்டியில் உள்ள பொறியியல் கல்லூரியில் உதவிப் பேராசிரியராகப் பணி புரிந்தான். வேலையில் சேர்ந்த சில மாதங் களிலேயே மேற்படிப்புக்காக அமெரிக்கா செல்ல விரும்பி அதற்கான முயற்சிகள் அனைத்தும் மேற்கொண்டான். அமெரிக்கா வில் உள்ள பல்கலைக் கழகத்தில் சேர அனு மதியும் பெற்று 'பாஸ்போர்ட்' 'விசா' முதலிய அனைத்தும் பெற்று நேரே நாமக்கல் வந்து 'மேற்படிப்புக்காக நான் அமெரிக்கா செல்ல விரும்புகிறேன்' என்று தந்தையிடம் கூறி னான். என் தநதைக்கு அது மகிழ்ச்சியே தந்தது, என்றாலும் பாசம் நிறைந்த கடைசி மகனான அவனைப் பல்லாயிரம் மைல்களுக்கு அப்பால் உள்ள இடத்திற்கு அனுப்ப மனமின்றி ''ஏன் அமெரிக்கா செல்ல வேண் டும்? அந்த மேற்படிப்பை இந்தியாவிலேயே படிக்க முடியாதா'' என்று வினவினார்.

''படிக்கலாம். ஆனால் அங்கு சென்று பட்டம் பெற்றால் என் எதிர்காலம் சிறப்பாக இருக்கும்'' என்று என் தம்பி கூறினான். விமான டிக்கட்டு வாங்குவதற்கும் அமெரிக்கப் பல்கலைக் கழகத்திற்குக் கட்ட வேண்டிய

கட்டணமும் சேர்த்து சுமார் 15 ஆயிரம் ரூபாய் தேவைப்படுகிறது என்று கூறினான். அச்சமயம் என் தந்தையிடம் அவ்வளவு பெரிய தொகை இல்லை. இதனை மகனிடம் கூறாமல், ''சரி. நீ சென்னை செல்! அமெரிக்காவுக்குப் புறப்பட வேண்டிய ஏற்பாடுகளைச் செய். விரைவில் அந்தத் தொகையை உனக்கு அனுப்புகிறேன்'' என்று கூறி அவனைச் சென்னைக்கு அனுப்பி வைத்தார்.

பின்னர் என் தந்தைக்கு அவசியமான சமயங்களில் எல்லாம் உதவி செய்து வந்த ஏ. வி. எம். ஸ்டுடியோ நிறுவனர் திரு ஏவி. மெய்யப்ப செட்டியாருக்கும், பொள்ளாச்சித் தொழில் அதிபர் திரு என். மகாலிங்கத்திற்கும் நிலைமையைக் கூறி உதவி கேட்டுக் கடிதம் எழுதினார். இருவரும் ஒரு பெருந் தொகையை உடன் என் தந்தைக்கு அனுப்பினர். அவர்கள் அனுப்பிய தொகையுடன் தன்னிடம் பாங்கில் உள்ள தொகையையும் சேர்த்தாலும் ரூ. 15 ஆயிரம் சேரவில்லை. இதனை அறிந்த என் இளைய சகோதரன் பாலு என் தந்தையிடம் அன்பு கொண்ட புரட்சித் தலைவர் எம். ஜி. ஆர். அவர்களையும், நடிகர் திலகம் சிவாஜி கணேசன் அவர்களையும் சந்தித்து 'என் இளைய சகோதரன் ராஜா மேற்படிப்புக்காக அமெரிக்கா செல்லவிருக்கிறான்; அதற்கு உங்களது உதவி தேவை' என்று கூறினான். புரட்சித் தலைவரும், நடிகர் திலகமும், பெரும் தொகைகளை என் தம்பி பாலுவிடம் கொடுத்து அனுப்பினர் குறிப்பாகப் புரட்சித் தலைவர் அவர்கள் யாரும் எதிர்பார்க்காத அளவு பெரும் தொகையை அளித்தார்.

என் தந்தையின் அரசியல் வாழ்வும் இலக்கியத்தொண்டும் அவருக்குப் பல்வேறு பெரு மக்களிடமிருந்தும் உதவிகளும் பாராட்டும் கிடைப்பதற்கு வழி வகுத்திருக்கின்றன.

இறுதி வரை காந்தியத்தைப் போற்றியும் தமிழ் வளர்ச்சிக்காகவும் தமிழ் மக்களின் மேன்மைக்காகவும் பாடல்களை - கவிதைகளை எழுதி வந்த என் தந்தையை நினைவு கூரும்போது மெய்சிலிர்க்கிறது. 'புகழ் வாய்ந்த மகனைப் பெறுவதற்கு இந்தத் தந்தை என்ன புண்ணியம் செய்தானோ' என்று திருக்குறள் கூறுகிறதே, அதுபோல இப்படிப்பட்ட தந்தையை அடைய இந்த மகன் என்ன புண்ணியம் செய்திருக்கிறானோ என்றும் கூறலாமல்லவா? நானும் புண்ணியம் செய்திருக்கிறேன் என்றுதான் சொல்லவேண்டும். அதனால்தான் புவி புகழும் தந்தை எனக்குக் கிடைத்திருந்தார்!

நாமக்கல் கவிஞர் அவர்கள் எழுதிய கடைசிக் கவிதை இது. தமிழரசு 16.8.1972 இதழில் வெளியிடப்பட்டது. கவிஞரின் கைப்பட எழுதிய கவிதைப் பிரதி இங்கே இடம் பெறுகிறது.

PADMA BHUSHAN V. Ramalingam Pillai, M. L. C. X
Poet Laureate

NAMAKKAL.
(SALEM DT.)

22-7-1972

வணக்கம்

தங்கள் கடிதம் வந்தது. சுதந்திர தின வெள்ளிவிழா 'தமிழரசு' மலருக்கு அடியிலுள்ள கவியை ஏற்றுக் கொள்ளுங்கள்.

விருத்தம்

அடிமை வாழ்வை நீக்கி நாம் அரசாள நாள் இது
அன்னியர்க்கு அஞ்சி வாழ்ந்த அவதி விட்ட நாள் இது.
கடமையோடு கண்ணியம் கட்டுப்பாடு மூன்றையும்
கண்ணைப் போலக் காப்பொமென்று கையடித்த நாள் இது
விடுதலை நாள் கொண்டாடும் வெள்ளிவிழா நாளிதில்
வியப்பு மிக்க சாந்த சத்திய விரதம் பூண்ட வேள்வியில்
கடுமையான தவமியற்றிக் கட்டவிழ்த்து விட்ட நம்
காந்தியண்ணலை நினைவுகொண்டு கைகுவித்து வணங்கு-
-வோம்.

வெ. இராமலிங்கன்

பிற்படுத்தப் பட்டோர் நலம் பெற....

பிற்படுத்தப்பட்ட வகுப்பைச் சேர்ந்த வழக்கறிஞர்கள் சிறப்பான வழக்கறிஞர்களிடம் மூன்று ஆண்டுகள் பயிற்சிகள் பெறுவதற்கு தமிழக அரசே உதவி செய்கிறது.

ஆண்டுக்கு 1 லட்சத்து 80 ஆயிரம் ரூபாய்விதம் 3 ஆண்டுகளுக்கு 20 பிற்படுத்தப்பட்ட வழக்கறிஞர்களுக்கு இந்தப் பயிற்சி அளிக்கப்படும்.

பயிற்சி பெறும் வழக்கறிஞர்கள் குடும்ப வருமானம் ஆண்டுக்கு 12 ஆயிரம் ரூபாயாக இருக்க வேண்டும். அந்தக் குடும்பத்தில் அவர்தான் முதல் வழக்கறிஞர் பட்டம் பெற்றவராக இருக்க வேண்டும். அந்த 20 பேரைத் தேர்ந்தெடுக்க ஒரு குழு அமைக்கப்பட்டு இருக்கிறது.

வேலைவாய்ப்பு

இதேபோல் பிற்படுத்தப்பட்டவர்கள் வேலை வாய்ப்புப் பயிற்சி பெறுவதற்காக 600 பேருக்கு ஒவ்வொரு ஆண்டும் பயிற்சி கொடுக்கப்படும். கம்ப்யூட்டர் பயிற்சி, ஸ்கிரீன் பிரிண்டிங் வேலை, அழகுக்கலை, ஆடை தைத்தல், நவீன ஆடை உருவாக்குதல் உள்பட 8 வேலைகளில் 3 மாதக் காலம் அவர்களுக்குப் பயிற்சி அளிக்கப்படும்.

இ.ஆ.ப. தேர்வில் (கலெக்டர் தேர்வுப் பரீட்சை) கலந்துகொள்ளும் பிற்படுத்தப்பட்ட மக்களில் வெற்றி பெறுகிறவர்களின் எண்ணிக்கை குறைவாக இருக்கிறது. சென்னையில் மட்டும் 50 பேர் பயிற்சி பெறுகிறார்கள்.

இதுதவிர டெல்லியிலுள்ள டாக்டர் ராவ் பயிற்சிக்கூடத்தில் இந்தப் போட்டி பரீட்சைக்காக 10 பேருக்குப் பயிற்சி கொடுக்கத் திட்டமிட்டு இருக்கிறோம். இதற்காக ஆண்டுக்கு ரூபாய் 1 இலட்சம் செலவிடப்படும்.

இவர்களைத் தேர்ந்தெடுக்க அலுவலர்கள் குழு ஒன்று அமைக்கப்பட்டுள்ளது. இது சம்பந்தமாக டெல்லிக்குப் போய் டாக்டர் ராவின் பயிற்சிக்கூடத்தைப் பார்வையிடுகிறேன்.

விவசாயிகள்

தமிழ்நாட்டில் பிற்படுத்தப்பட்ட வகுப்பைச் சேர்ந்த சிறு விவசாயிகள் 5 ஆயிரம் பேருக்குப் பால் மாடு வாங்கி முன்னேறுவதற்காகக் கூட்டுறவுச் சங்கங்கள் மாவட்டத்திற்கு 15 விதம் மொத்தம் 225 சங்கங்கள் ஏற்படுத்தப்படும்.

இதற்காகப் பிற்படுத்தப்பட்ட நலவாரியத்தில் இருந்து ரூபாய் 96 இலட்சம் பாங்குகள் மூலமும் ஒருங்கிணைந்த கிராமப்புற வளர்ச்சித் திட்டத்தின் மூலம் ரூபாய் 96 லட்சமும், ஆக ரூ. 3 கோடி இதற்காகச் செலவிடப்படும்.

தொழிற்சங்கம்

பிற்படுத்தப்பட்ட மக்கள் கூட்டுறவுத் தொழில்பேட்டை ஏற்படுத்திக்கொள்ள ஆட்டோ ரிக்ஷா சங்கம், கயிறு திரிப்புத் தொழில் சங்கம் போன்று 20 சங்கங்கள் தொடங்க அரசு ஏற்பாடு செய்கிறது.

இதற்காக 58 இலட்சம் ரூபாய் செலவாகும். இதில் 5ல் ஒரு பங்கை மாநில அரசு கொடுக்கிறது. அந்த வகையில் இதுவரை ரூ. 2 இலட்சம் வரையில் கொடுக்கப்பட்டு விட்டது. இதன்மூலம் 3 ஆயிரத்து 186 குடும்பங்கள் பயன் அடையும்.

(மாண்புமிகு பிற்படுத்தப்பட்டோர் நலத்துறை அமைச்சர் திரு எம். ஆர் கோவேந்தன் கோட்டையில் செய்தியாளர்களுக்கு 22.9.84 அன்று அளித்த பேட்டியின்போது கூறியவை.)

மாண்புமிகு மத்திய அரசு கப்பல் போக்குவரத்துத்துறை அமைச்சர் திரு. வீரேந்திர பாட்டில் அவர்களை 25-9-1984 அன்று புதுடில்லியில் மாண்புமிகு பிற்படுத்தப்பட்டோர் நலத்துறை அமைச்சர் திரு. எம். ஆர். கோவேந்தன் அவர்கள் சந்தித்தார்.

தொழிலாளர் பென்சன்

ஆதிதிராவிடர் மற்றும் பழங்குடியினர் மேம்பாட்டிற்காக, குடியிருப்புப் பகுதிகளில் அடிப்படை வசதிகளைச் செய்து கொடுப்பதற்காக மூன்றாண்டுத் திட்டம் ஒன்று வகுக்கப்பட்டுள்ளது.

ஆண்டு ஒன்றிற்கு ரூபாய் 50 கோடி விதம் மூன்றாண்டுகளில் ரூபாய் 150 கோடி இதற்காகச் செலவிடப்படும்.

இம் மூன்றாண்டுத் திட்டத்தின் மூலம் பழங்குடியினர் சமவெளிப் பகுதிகளில் வீடுகள் கட்டிக் கொள்வதற்கு அளிக்கும் உதவித்தொகையை உயர்த்தி, அத்தொகை முழுவதையும் மானியமாக அளிக்க முடிவு செய்யப்பட்டது.

இப்போது சமவெளிப் பகுதிகளில் வீடு கட்டிக் கொள்வதற்கு ரூபாய் 4,000 வழங்கப்படுகிறது. இது ரூபாய் 6,000 ஆக உயர்த்தப்படும். இதில் ரூ. 750ஐ உடல் உழைப்பு மூலம் அவர்கள் செலுத்த வேண்டும் என்று இருந்ததை மாற்றி, முழு மானியத் தொகையாக வழங்கப்படும்.

மலைப் பகுதிகளில் வீடு கட்டிக் கொள்ள உதவித் தொகை ரூ. 6,000 என்றிருப்பது ரூ. 9,000 ஆக உயர்த்தப்படும்.

தமிழ்நாட்டில் 1981ஆம் ஆண்டு மக்கள் தொகை கணக்கெடுப்பின்படி ஆதிதிராவிட மக்கள் 90 லட்சம் பேரும், மலைவாழ் மக்கள் 5¼ இலட்சம் பேரும் இருக்கிறார்கள். இவர்களில் 80 சதவிகிதப்பேர் கிராமப்புறங்களில் வாழ்கிறார்கள். நகரில் 20 சதவிகிதம் பேர் வசித்து வருகிறார்கள்.

1963ஆம் ஆண்டு தமிழக அரசு தங்கக் கட்டுப்பாடு சட்டத்தினால் பாதிக்கப்பட்ட பொற்கொல்லர்களுக்குக் கடன் உதவி அளித்தது. இவ்வாறு கடன் பெற்றவர்களில் 356 பேர் தங்களது கடன்களைக் கட்டவில்லை. கடன் தொகை ரூபாய் 5 இலட்சத்து 7 ஆயிரத்தை வறுமை நிலைமையைக் கருதி அரசு ரத்து செய்து விட்டது. மாண்புமிகு முதல்வர் டாக்டர் எம். ஜி. ஆர். அவர்கள் சுதந்திர தினவிழாவின் போது கிராமப்புறத்தில் இருக்கிற நிலமற்ற விவசாயத் தொழிலாளர்கள், கிராம கைவினைஞர்கள், விபத்துக்குள்ளாகி இறந்தாலோ, காயம் அடைந்தாலோ, அவர்கட்கு உதவிப்பணம் வழங்கப்படும் என்று அறிவித்து இருந்தார்கள். ரூபாய் 3,000-த்திலிருந்து

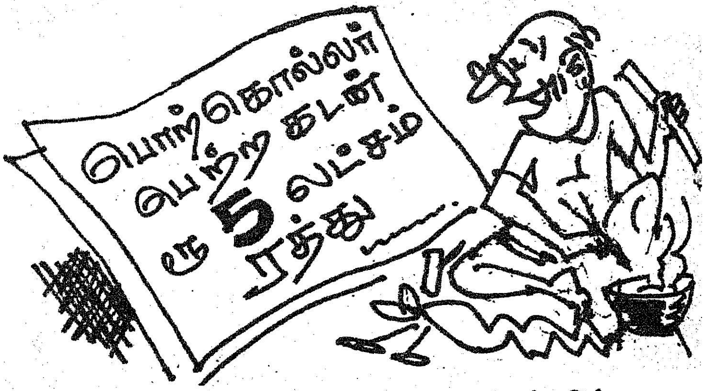

ரூபாய் 5,000 வரை வழங்கப்படும். முதல்வர் பொது நிவாரண நிதியிலிருந்து ரூபாய் 5 கோடி ஒதுக்கப்பட்டு வழங்கப்படும். விருப்பம் உள்ள தொழிலாளர்கள் "சட்டுறுதித் திட்டத்தில்" சேருவதற்கும் அரசு உதவி செய்கிறது. 18 வயதில் இருந்து 58 வயதுக்கு உட்பட்டவர்கள் மாதம் 10 விதம் கட்டினால் அவர்களின் இடையில் இறந்துவிட்டால் அவர்களின் குடும்பத்திற்கு ரூபாய் 5,000 கொடுக்கப்படும். 58 வயது முடிந்த பிறகு அவர் கொடுத்த பணம் வட்டியுடன் திருப்பிக் கொடுக்கப்படும்.

தீண்டாமை ஒழிப்பு பிரச்சாரத்திற்காகத் தனிநபர் சமூக நலச் சங்கங்களுக்கு (இந்திய பெண்கள் சொசைட்டி, சேவை நிலையம் போன்றவற்றிற்கு) அனுமதி கொடுக்கப்பட்டுள்ளது. அந்தந்த மாவட்ட ஆட்சித் தலைவரும், மாவட்ட காவல் துறை கண்காணிப்பாளரும் உதவியாக இருப்பார்கள்.

தமிழகத்தில் 104 கிராமங்களுக்குத் தீண்டாமை ஒழிப்பு இத்தகைய தீவிரப் பிரச்சாரம் மூலம் செய்ய வேண்டியிருக்கிறது. இராமநாதபுர மாவட்டத்தில் இத்தகைய கிராமங்கள் அதிக அளவில் உள்ளன.

[தமிழக அரசின் தலைமைச் செயலாளர் திரு கு. சொக்கலிங்கம், இ.ஆ.ப. அவர்கள் 22.9.1984 அன்று தலைமைச் செயலகத்தில் செய்தியாளர்களுக்கு அளித்த பேட்டியிலிருந்து.]

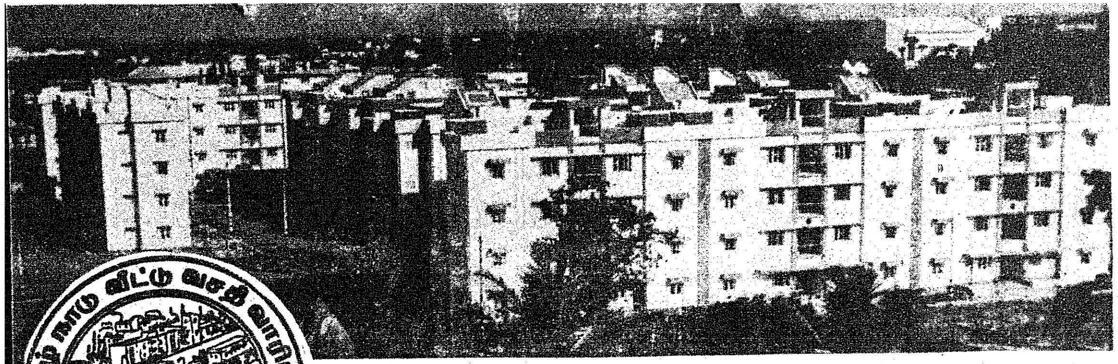

நாட்டு மக்களுக்கு வீட்டு வசதி

'குடும்பத்திற்கு ஒரு வீடு' என்கிற உயரிய குறிக்கோள் இந்த அரசினுடையது; அதற்கேற்ப விரைந்து செயலாற்றி வருவது தமிழ்நாடு வீட்டு வசதி வாரியம். இந்த அமைப்பின் சிறந்த நடவடிக்கைகள், குறிப்பிடத்தக்க திட்டங்கள், பாராட்டத்தக்க பணிகள் ஆகியவை பற்றி நாட்டுக்குத் தெரிவிக்க, வீட்டுவசதி வாரியத்தலைவர் திரு ஏ. செல்லையாத் தேவர் அவர்களைச் சந்தித்து விவரம் கேட்டோம். அந்தச்சந்திப்பின்போது நாங்கள் எழுப்பிய வினாக்களும், அவர் அளித்த விளக்கங்களும் இங்கே தொகுத்துத் தரப்படுகின்றன.

வினா : தமிழ்நாடு வீட்டு வசதி வாரியம் எப்போது துவக்கப்பட்டது?

விடை : 1947-ஆம் ஆண்டில், நகர்ப்புற விரிவாக்க அறக்கட்டளைச் சட்டப் பிரிவின் கீழ் (City Improvement Trust) துவக்கப்பட்டது இந்த அமைப்பு. பிறகு, 1961-ல், தனிச்சட்டம் நிறைவேற்றப்பட்டு 'வீட்டு வசதி வாரியம்' என்ற பெயரோடு, தமிழ்நாடு அரசின் தனி நிறுவனமாக மாறியது.

வினா : இதுவரையில், இந்த வாரியத்தின் மூலம் தமிழ்நாடெங்கும் எத்தனைக் குடியிருப்புகள் கட்டப்பட்டுள்ளன?

விடை : இன்றுவரை ஒரு லட்சத்து ஐயாயிரத்து நாற்பத்திரண்டு குடியிருப்புகள் கட்டப்பட்டிருக்கின்றன. அபிவிருத்தி செய்யப்பட்ட மனைகள் ஒரு இலட்சம் தரப்பட்டிருக்கின்றன.

வினா : கடந்த ஐந்தாறு ஆண்டுகளில் மட்டும் கட்டப்பட்ட வீடுகள் எத்தனை?

விடை : மாண்புமிகு முதல்வர் டாக்டர் புரட்சித் தலைவர் அவர்கள் ஆட்சிப் பொறுப்பேற்ற பிறகு மட்டும், அதாவது இந்த ஏழாண்டுக் காலத்தில் அறுபத்து ஆறாயிரம் வீடுகள் எங்கள் வாரியத்தின் மூலம் கட்டித் தரப்பட்டுள்ளன. அதற்கு முந்திய பதினாறாண்டுக் காலத்தில், தேவை அதிகமிருந்தும்கூட முப்பத்து ஏழாயிரம் வீடுகளே இந்த வாரியத்தின் மூலம் முன்பிருந்த ஆட்சியாளர்

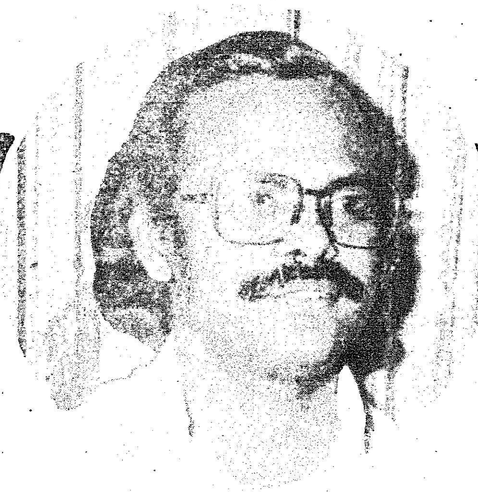

களால் கட்டித் தரப்பட்டிருக்கின்றன. இதிலிருந்தே, வீட்டு வசதி வாரியப் பணி இன்றைய அரசால் எந்த அளவுக்கு வேகமாக முடுக்கிவிடப்பட்டிருக்கிறது என்பதை நீங்கள் உணரலாம் (கம்பீரமாக நிமிர்கிறார்).

வினா : வீட்டு வசதி வாரியப் பணிகளுக்கான நிதி ஒதுக்கீடுகள்....

விடை : அதுகூட இந்த அரசு அமைந்த பிறகுதான் அதிகம். வீட்டு வசதி

—சந்திப்பு : பி. எல். ராஜேந்திரன்

வாரியம் உருவானபின் முதல் பதினாறாண்டுக் காலத்தில் 84 கோடி ரூபாய் மட்டுமே செலவிடப் பட்டுள்ளது; கழக அரசு அமைந்த இந்த எட்டாண்டுக் காலத்திலோ 193 கோடி ரூபாய் இந்த நற்பணிக் கெனச் செலவிட்டிருக்கிறோம்.

வினா : உங்கள் வாரிய நெறிமுறைப்படிஅரசு ஊழியர்களுக்காக எவ்வளவு வீடுகள் ஒதுக்கப்படுகின்றன?

விடை : வீட்டு வசதி வாரியத்தின் மூலம் கட்டப்படும் வீடுகளில், அரசு ஊழியர்களுக்குப் பதினெட்டரைச் சதவீத வீடுகளை ஒதுக்குகிறோம். கழக அரசு அமைந்த பிறகுதான், 1979-ல் இருந்து இப்படி விகிதாச்சார முறைப்படி வீடுகள் ஒதுக்கப்படுகின்றன. இதற்கு முன்னாலெல்லாம், மேலே இருந்தவர்கள் விருப்பப்படிதான் வீடுகள் மற்றவர்களுக்குத் தரப்பட்டிருக்கின்றன. வீடுகள் தருவதை வரைமுறைப் படுத்தியதே நாங்கள்தான் (மார் தட்டுகிறார்).

வினா : விகிதாச்சாரம், வரைமுறை என்பதையெல்லாம் கொஞ்சம் விளக்கமாகக் கூறுங்களேன்?

விடை : தமிழ்நாடு அரசு ஊழியர்களுக்காகப் பதினெட்டரை சதவீதம்; ஆதிதிராவிடர்கள் - பழங்குடி மக்களுக்காகப் பதினெட்டு சதவீதம்; மத்திய அரசு ஊழியர்களுக்குப் பதினோரு சதவீதம்; இராணுவத்தார்க்கு ஏழரை சதவீதம்; முடிதிருத்துவோருக்காக ஐந்து சதவீதம்; பத்திரிகை நிருபர்களுக்காக மூன்று சதவீதம்; நாடகத் திரைப்படக் கலைஞர்களுக்கென்று ஒரு சதவீதம்; ஊனமுற்றோர்க்கு ஒரு சதவீதம் என்ற விகிதாச்சாரப்படியே வீட்டு வசதி வாரிய வீடுகள் அளிக்கப்படுகின்றன. வாரியத் தொழில் நுணுக்க வல்லுநர்களுக்கு இரண்டு சதவீதம் எடுத்துக் கொள்கிறோம்.

வினா : காவல்துறையினருக்குத் தனி கார்ப்பொரேஷன் அமைத்து வீடுகள் கட்டித் தருவதுபோல், அரசு ஊழியர்களுக்காகத் தனி அமைப்பு ஏற்படுத்தப்படுமா?

விடை: வீட்டு வசதி வாரியம் கட்டும் வீடுகளிலேயே அதிக அளவு வீடுகள் - பதினெட்டரை சதவீதம் வீடுகள் அரசு ஊழியர்களுக்காகத் தருகிறோம். இந்த நிலையில் தனி கார்ப்பொரேஷன் அமைக்க வேண்டியது அவசியம் தானா?

(பெரிதாகச் சிரிக்கிறார்).

வினா : பத்திரிகையாளர்களுக்குத் தனியாகச் சென்னை மாநகரிலும், மாவட்டத் தலைநகரங்களிலும் தனிக் குடியிருப்புகள் கட்டித்தரும் உத்தேசம் உண்டா?

விடை: மக்களை விட்டுத் தனியே பத்திரிகையாளர்களைப் பிரித்தால் அவர்களுக்குப் பொதுவான பிரச்னைகள் தெரியாமல் போய்விடுமே(சிரித்தல்). இதுவரை அப்படிக் கட்டித்தரும் உத்தேசமில்லை; கேட்டால் கட்டித் தரப்படும்.

வினா : கொஞ்சம் விளக்கமாகச் சொன்னால் நல்லது?

விடை: பத்திரிகையாளர்களெல்லாம் ஒன்றுபட்டு, ஒரு சொசைடி அமைத்து அதன்மூலம் வாரியத்தை இதற்காக அணுகலாம். அவர்களே நிலத்தை வாங்கி, ஒவ்வொரு வீட்டிற்குமான மொத்தச் செலவில் நான்கில் ஒரு பங்கு பணத்தை வாரியத்தில் கட்டத் தயாரென்றால், வீட்டுவசதி வாரியம், அவர்களுக்குத் தனியே வீடு கட்டித் தரத் தயார். இந்த அடிப்படையிலே தான் யூனியன் கார்பைடைச் சேர்ந்தவர்களுக்கும், ஆசிரியப் பெருமக்களுக்கும், மின் துறையினருக்கும் வேறு பலருக்கும்கூட நாங்கள் தனித்

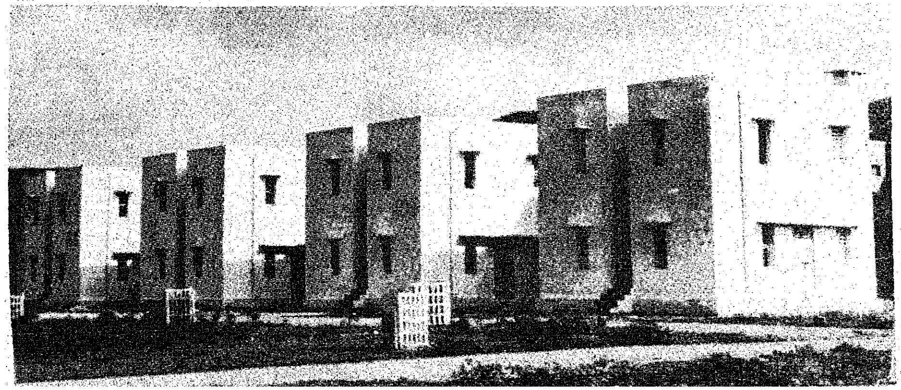

தனி குடியிருப்புகள் கட்டித் தந்திருக்கிறோம். இந்த முறைப்படி கட்டுவது தான் எங்களுக்கும் எளிதாக இருக்கும்.

வினா : குலுக்கல் முறை மூலம் வீடுகள் தரப்படுவதில் தவறு நடக்கச் சாத்தியம் உண்டா?

விடை: (மேஜையில் தட்டி) கிடையவே கிடையாது. 1979 முதல் நாங்கள் தான் இந்த முறையை அமல்படுத்தினோம். 15 நாட்களுக்கு முன்பே, மனுச்செய்தவர்களுக்கு இதுபற்றித் தெரிவிக்கிறோம். பொது இடத்தில் தான் குலுக்கல் நடக்கிறது. பார்க்க வரும் பொதுமக்கள் மூலம்தான் சீட்டே எடுக்கப்படுகிறது. தவறு எப்படி நடக்கும்?

வினா: காவல் துறையினருக்கு எவ்வளவு வீடுகள் கட்டித் தந்திருக்கிறீர்கள்? வேறு யாருக்கெல்லாம் வீட்டு வசதி வாரியம் மூலம் வீடு கட்டித் தரப்படுகிறது?

விடை: காவல்துறையினருக்குப் பத்துகோடி ரூபாய் மதிப்பீட்டில் இதுவரை மூவாயிரம் வாடகை வீடுகள் கட்டித் தந்திருக்கிறோம். இதுதவிர தாசில்தார், மாவட்ட வருவாய் அலுவலர், மாவட்ட ஆட்சித் தலைவர், வருவாய்த்துறை அதிகாரிகள், தொழிலாளர் நலத்துறை அலுவலர்கள், நீதித் துறையினருக்கெல்லாம் கூட நாங்கள் எங்கள் வாரியத்தின் மூலம் வீடு கட்டித் தருகிறோம்.

வினா : நீங்கள் ஒதுக்குகிற வீட்டைக் குறிப்பிட்ட காலத்தில் அத்ற்குரியோர் பெற்றுக் கொள்ளாவிட்டால் என்ன செய்கிறீர்கள்?

விடை: ஒதுக்கப்பட்ட 21 நாட்களுக்குள், அவர்கள் பெற்றுக் கொள்ள வேண்டும் என்பது வாரிய விதிமுறை. அப்படிப் பெற்றுக்கொள்ளாவிட்டால், அந்த வீடு வெயிட்டிங் லிஸ்ட்டில் அதற்கடுத்த இடத்தில் இருப்பவருக்கு அளிக்கப்பட்டு விடும்.

வினா : வாரிய வீடுகள் யாருக்கெல்லாம் தரப்பட மாட்டாது?

விடை: ஒருவர் எங்கள் மூலம் தன் பெயரில் ஒரு வீடு பெற முடியும். சொந்த வீடு வைத்திருப்போருக்கு வாரிய வீடுகள் பெறத்தகுதி மறுக்கப்படுகிறது.

வினா : வாரியத்தின் வீடுகளைச் சீர்செய்தல், வெள்ளையடித்தல் போன்ற பணிகளை வாரியமே செய்து தருமா?

விடை: சொந்தத்தில் வீடு பெறுகிறவர்கள், அவர்களாகவே எல்லாம் செய்து கொள்ள வேண்டும். வாடகைக்குத் தரப்படுகிற வீடுகளில் மூன்றாண்டுக்கு ஒருமுறை நாங்களே வெளியே மட்டும் வெள்ளையடித்துத் தருகிறோம். உள்ளே அவர்களாகத்தான் செய்து கொள்ள வேண்டும். வீட்டைக் காலி செய்கிறபோது, வெள்ளையடித்துத்தான் எங்களிடம் அவர்கள் வீட்டை ஒப்படைக்க வேண்டும்.

வினா : வீட்டு வசதி வாரியம் கட்டும் வீடுகள் எத்தனை வகையாகப் பிரிக்கப்படுகின்றன? அவை ஒவ்வொன்றின் அமைப்பு முறை என்ன?

விடை: உயர்வருவாய் பெறுவோர் வீடு (Higher income group), குறைந்த வருவாய் பெறுவோர் வீடு (Low income group), நடுத்தரவருவாய் பெறுவோர் வீடு (Middle income group), பொருளாதாரத்தில் பின்தங்கியவர்களுக்கான வீடு (Ecconamicaly Weaker Section) எனப் பிரித்து வீடுகளைக் கட்டுகிறோம். இரண்டு படுக்கை அறைகள், ஒரு வரவேற்பு அறை, இரு குளியல் அறைகள், ஒரு சமையல் அறை, ஒரு வராண்டா இருப்பது எச்.ஐ.ஜி. வீடு; ஒரு படுக்கை அறை, குளியல் அறை, ஒரு சமையல் அறை, வராண்டா உள்ளது. எம். ஐ ஜி. வீடு; ஒரு வரவேற்பறை, ஒரு சமையல் அறை, குளியல் அறை இருப்பது எல்.ஐ.ஜி. வீடு; ஒரு கூடம், ஒரு சமையல் அறை, குளியல் அறை, உடை

யது ஈ. டபிள்யூ. ஜி. வீடு.

வினா : வாடகைக்குத் தரும் எல்லா வீடுகளிலேயும் மின்வசதி செய்து தருகிறீர்களா?

விடை: ஆமாம்; தனி மீட்டர் போட்டே தருகிறோம். மின் விசிறி சில வீடுகளில் மட்டுமே போட முடிந்தது; மற்றவைகளை அவரவர்களே செய்து கொள்ள வேண்டும்.

வினா : சென்னை நகரில் மட்டும் இதுவரை வீட்டு வசதி வாரியத்தின் மூலம் எவ்வளவு வீடுகள் கட்டியிருக்கிறீர்கள்?

விடை: ஐம்பத்து இரண்டாயிரம் வீடுகள்.

வினா : குடியிருப்புகள் தோறும் பள்ளி, மருத்துவமனை, நூலகம், சமூகக் கூடம் மகளிர் மன்றம் எல்லாம் உண்டா? இல்லையெனில் அவைகளுக்காக இடம் ஒதுக்கும் உத்தேசம் உண்டா?

விடை: இதெல்லாம் எல்லாக் குடியிருப்புகளிலும் இருக்கின்றன. அந்தந்தக் குடியிருப்பு மக்கள் தொகைக்கேற்ப ஆரம்பப் பள்ளி, மேநிலைப் பள்ளியெல்லாம் கூட கட்டித் தந்திருக்கிறோம். அண்ணா நகரில் ஒரு கல்லூரிக்கே இடம் கொடுத்திருக்கிறோம். எல்லோரும் கல்வி பெற வேண்டும் என்ற மாண்புமிகு புரட்சித் தலைவரின் குறிக்கோளை எங்களால் முடிந்த வரை நாங்கள் அங்கிங்கெனாதபடி எங்கும் நிறைவேற்றி வருகிறோம். (குரலில் புதுத் தெம்பு தொனிக்கிறது).

வினா : பிளாட் சிஸ்டம் வீடு வாங்குகிறவர்கள், எவ்வளவு காலத்திற்குப் பிறகு அதை விற்கும் உரிமை பெறுகிறார்கள்?

விடை: கடைசித் தவணைப் பணம் கட்டிய ஐந்தாண்டுகளுக்குப் பிறகே அவர்கள் அதை விற்க முடியும். அபிவிருத்தி செய்யப்பட்ட மனை வாங்குகிறவர்கள், அதில் ஐந்தாண்டுகளுக்குள்ளாக வீடு கட்டியாக வேண்டும். வீடு கட்டி முடிக்கப்பட்டுவிட்டாலே அதை விற்க அவர்களுக்கு உரிமை தரப்பட்டு விடும். அப்படியில்லாமல் ஓரளவுக்கு வீட்டைக் கட்டி விட்டு, மேலே பணி தொடரப் பணமில்லாமல் தொல்லைப்படுவார்களானால், அந்த வீட்டின் பெயரில் கடன் வாங்க அவர்களுக்கு நாங்கள் அனுமதியளிக்கிறோம்.

வினா : அரசு அலுவலகமாகக் கட்டித் தரப்படும் கட்டடங்களின் தேவைக்கேற்ப அரசு நிதி உதவி தட்டுப்பாடின்றிக் கிடைக்கிறதா?

விடை: (உரத்த குரலில்) நிச்சயமாக. அப்படியில்லாவிட்டால் நாங்கள் அந்தவகையிலும் விரைந்து செயல்படமுடியுமா? 1976க்கு முன்பெல்லாம் இந்த வாரியத்திற்கென ஒரு கோடி ரூபாய் ஒன்றரைக்கோடி ரூபாய்தான் அரசு மூலம் பட்ஜெட்டில் நிதி ஒதுக்கப்பட்டிருக்கிறது. மாண்புமிகு புரட்சித் தலைவரின் அரசு, இந்த ஆண்டுக்கு மட்டும் ஆறரைக் கோடி ரூபாய் நிதி ஒதுக்கியிருக்கிறதென்றால் பார்த்துக் கொள்ளுங்களேன்! இந்த 84-85ல் 2139 வீடுகள் நாங்கள் கட்டி முடிக்கவிருக்கிறோமென்றால், அது, நிதி ஆதாரத் தட்டுப்பாடு இல்லாத காரணத்தால் தான்!

இன்னொரு முக்கிய விஷயம்; வீட்டு வசதி வாரியத்தில் தொழில் வல்லுநர் சுமார் 2,500 பேர் உட்பட மொத்தம் 4,500 பேர் பணியாற்றுகிறார்கள். வாரியத்தின் வருமானத்திலேயே இவர்கள் எல்லோருக்கும் சம்பளம் தருகிறோம். வாரியத்திற்குள்ள பணத்தேவையை வாரியப் பணிகள் மூலமே நாங்கள் சரிக்கட்டிக் கொள்கிறோம். இதுமட்டுமல்ல; எங்கள் வாரியப் பணிகளின் மூலம் ஆண்டொன்றுக்கு இரண்டரை இலட்சம் பேருக்குமேல் வேலை வாய்ப்புப் பெறுகிறார்கள். அரசின் அரவணைப்பு இருப்பதால்தான் எங்கள் வீட்டுவசதி வாரியப் பணி, அடுத்த மாநிலத்தாரும், மத்திய அரசினரும் மட்டுமல்லாமல் இங்கே வரும் வேற்று நாட்டுப் பிரமுகர்களும்கூட கண்டுவியக்கும்படி அமைகிறது.

வினா : கட்டடக் கட்டுமானத்தில் நீங்கள் புதுமுறைகளைக் கையாளுகிறீர்களா?

விடை: உறுதி குறையாமல் கவனித்து, கட்டுமானச் செலவு குறையும்படியான வழிமுறைகளை நாங்கள் கையாளுகிறோம். புதுப்புது முறைகளைக் கண்டுபிடித்துச் செயல்படுத்தியும் வருகிறோம். (சுமார் அரைமணிநேரம் வீட்டு வசதி வாரிய வீடுகள் கட்டுவதில் எப்படிப்பட்ட முறைகளெல்லாம் நூதனமாகக் கையாளப்படுகின்றன என்பதை நுணுக்கமாக விவரிக்கிறார்.) இதனால்தான் இந்தியாவிலேயே வேறெந்த மாநிலத்திலும் இல்லாத பெரும் புகழும் எங்கள் தமிழ்நாடு வீட்டு வசதி வாரியத்திற்குக் கிடைக்கிறது.

வினா : வாரியத்தின் மூலம் ஏதேனும் புதிய சாதனை புரிய இருக்கிறீர்களா?

விடை: ஆம்; எங்களுக்கென ஒரு ஐந்தாண்டுத் திட்டத்தை உருவாக்கியிருக்கிறோம். அதன்படி இந்த ஐந்தாண்டில் தமிழ்நாடு முழுமையிலுமாக நாலரை லட்சம் வீடுகளைக் கட்டி முடிக்கவிருக்கிறோம். உணவு, உடை, வீடு போன்றவற்றில் மக்களுக்குக் குறை இருக்கக்கூடாது என்ற மாண்புமிகு புரட்சித் தலைவரின் குறிக்கோளை நிறைவேற்றுவதில், எங்கள் பங்கை நாங்கள் எந்தக் குறையும் இல்லாமல் செய்து முடிப்போம் என்பது உறுதி.

தஞ்சையில் சுய வேலைவாய்ப்பு

வை. புண்ணிய மூர்த்தி
உதவிமக்கள் தொடர்பு அலுவலர்,
தஞ்சாவூர்.

தஞ்சை மாவட்டத் தொழில் மையத்தின் சிபாரிசு அடிப்படையில் சுயவேலை வாய்ப்புத் திட்டத்தின் கீழ், 2,066 பேர்கள் வங்கிகள் மூலம் கடனுதவி பெற்று தொழில்கள் துவங்கி உள்ளனர். இதில் 2 விதவைகள் உள்பட 274 பெண்கள் தொழில்களைத் துவக்கி உள்ளனர். அவர்களில் சிலரை நேரில் சந்தித்துச் சுயவேலை வாய்ப்புத் திட்டம் பற்றிய கருத்துக்களையும், அவர்கள் அடைந்த பலன்களையும் கேட்டறிந்தோம்.

கும்பகோணம் துவரங்குறிச்சியைச் சேர்ந்த 29 வயது பட்டதாரியான திருமதி. எஸ். பி. உஷா கூறியதாவது:

"எனது கணவர் வக்கீல் தொழில் செய்து வருகிறார். குடும்பம் நடத்துவதற்கு அவருக்குப் போதிய வருமானம் வந்தாலும், இன்றைய நிலையில் வாழ்க்கைச் செலவுகள் அதிகரித்துக் கொண்டே போவதால், நாமும் உத்தியோகத்திற்குச் சென்று சம்பாதித்தால் சரியாக இருக்கும் என்று நினைத்து கொண்டிருக்கையில், சுயவேலை வாய்ப்புத் திட்டத்தின் கீழ் பெண்களும் கடனுதவி பெற்று தொழில்கள் செய்யலாம் என்கிற தகவலை பத்திரிகைகள் மூலம் தெரிந்து கொண்டேன்.

"குடும்ப வேலைகளையும் பார்த்துக் கொண்டு தொழிலில் ஈடுபடக்கூடிய அளவில் குடை வில்லைகள் தயாரிப்பு தொழில் செய்யலாமென்கிற கருத்தை எனது கணவரிடம் கூறினேன். அவரும் ஒப்புதல் அளித்தார். மாவட்ட தொழில் மையத்திற்கு விண்ணப்பித்தேன். 15 ஆயிரம் ரூபாய் பாங்க் கடனுதவி கிடைத்தது. விஷ்ணு மார்க் குடைவில்லைகள் என்கிற பெயரால், நான் தயாரிக்கும் குடைம் மாதம் எப்படியும் 7,500 ரூபாய்க்குக் குறையாமல் விற்பனையாகிறது. தயாரிப்புக்கான மூலப் பொருள்கள், பேக்கிங் செலவுகள் ஆகியவைகளில் 6,700 ரூபாய் ஆகிவிடுகிறது. மீதம் 800 ரூபாய் குறைந்த பட்சலாபம் கிடைக்கிறது.

பாங்க் கடனை சுலபமாகக் கட்டி வருகிறேன். தமிழக அரசு இத்திட்டத்தைச் சிறப்பாக அமுலாக்குவதால், என்போன்ற குடும்பப் பெண்கள் நல்ல பயனைப் பெற முடிந்தது. மத்திய மாநில அரசுகளுக்கு நன்றியோடு கூடிய பாராட்டுக்களையும் கூறிக்கொள்ள விரும்புகிறோம்."

கும்பகோணம் காவேரிக்கரை செல்வி உமா மகேஸ்வரி கூறியதாவது:

"நான் ரேடியோ என்ஜினியரிங் பட்டப் படிப்பு பெற்றுள்ள

தால், சுயமாகத் தொழிலில் ஈடுபட விரும்பி மாவட்டத்தொழில் மையத்திற்கு விண்ணப்பம் செய்தேன். 10 ஆயிரம் ரூபாய் ஐ.ஓ.பி வங்கி கடனுதவி கிடைத்தது. டிரான்சிஸ்டருக்குத் தேவையான எலிமினேட்டர் என்கிற உபகருவியைத் தயாரித்து வருகிறேன். மாதம் 500 ரூபாய்க்குக் குறையாமல் லாபம் கிடைப்பதால், பெற்றோர்களுக்குச் சிரமம் தராமல் சுதந்திரமாக இளம்பெண்கள் வாழ, சுயவேலை வாய்ப்புத்திட்டம் நல்ல வரப்பிரசாதம் என்பது எனது கருத்தாகும்''

35 வயது இளம் விதவையான திருமதி குமார் பிரகன்நாயகி கூறுகிறார்:—

மேலும் 40 மேல்நிலைப் பள்ளிகள்

தமிழ்நாட்டில் உயர் கல்விக்கான வசதிகளை அதிகப்படுத்த வேண்டிய தேவையினைக் கருத்தில் கொண்டு தமிழக அரசு இவ்வாண்டு மொத்தம் 40 உயர்நிலைப் பள்ளிகளை மேல்நிலைப் பள்ளிகளாக உயர்த்த முடிவுசெய்துள்ளது. மேற்குறிப்பிட்ட 40 மேல்நிலைப் பள்ளிகளில், 14 மேல்நிலைப் பள்ளிகள் அரசுப் பள்ளிகள், 25 தனியார் மற்றும் 1 நகராட்சிப் பள்ளியாகும்.

மேற்குறிப்பிட்ட 40 மேல்நிலைப் பள்ளிகளில் மகளிருக்கெனத் துவக்கப்படும் பள்ளிகளின் மொத்த எண்ணிக்கை 10 ஆகும்.

''திரைப்படத் தொழில் சம்பந்தப்பட்ட நிறுவனத்தை நடத்தி வந்த என் கணவர் இறந்ததும், இளம்வயதினளான நான் அநாதையாகிவிடாமல் சுயவேலை வாய்ப்புத் திட்டம் கைகொடுத்ததை என்னால் மறக்கவே முடியாது. பிராமண வகுப்பைச் சேர்ந்த நான் கடனைப் பெற முடியுமோ என்று எண்ணியதும் உண்டு. எலக்ட்ரானிக் டிப்ளோமா பெற்றுள்ள எனது தகுதியையும் திறமையையும் நன்கு அறிந்து மாவட்டத் தொழில் மைய அதிகாரிகள் ஸ்டேட பாங்கிற்கு சிபாரிசு செய்தார்கள். 25 ஆயிரம் ரூபாய் கடனாகக் கிடைத்தது.

எலெக்ட்ரானிக் தொடர்புடைய கருவிகள், ரேடியோ போன்றவற்றை ரிப்பேர் செய்யும் நிறுவனம் ஒன்றை நிறுவியுள்ளேன். ரேடியோ ரிப்பேரிங்கிற்குத் தேவையான கருவியை தயாரித்து விற்பனை செய்து வருகிறேன். இப்போதைக்கு எனது மாத வருமானம் ரூ. 750 இருந்தாலும், நாளாக மேலும் வருமானம் கிடைக்கும் என்கிற நம்பிக்கை எனக்கு இருக்கிறது.

கௌரவமாகத் தொழில் செய்து மானத்தோடு வாழ்வதற்கு என் போன்ற இளம் விதவைகளுக்கு ஜாதி வித்தியாசம் பார்க்காமல் தமிழக அரசு சுயவேலை வாய்ப்புத் திட்டத்தை அமலாக்கி வருவதற்கு எத்தனை பாராட்டினாலும் தகும். மத்திய அரசு உருவாக்கிய இத்திட்டம் தஞ்சை மாவட்ட அளவில் எந்த வித குறைபாடில்லாமல் செயலாக்கப்படுகிறது என்பதற்கு நானே சாட்சியாகும்.''

மேலக்கோட்டையூரில் திரு. எல்.சந்திரசேகரன் கூறியதாவது:

''பி.ஏ., பட்டதாரியான பிற்படுத்தப்பட்ட வகுப்பைச் சேர்ந்தவனாக இருந்தாலும் உத்தியோகம் ஏதும் கிடைக்காமல் சிரமப்பட்டு வந்தேன். எப்படியாவது உழைத்துச் சம்பாதிக்க வேண்டும் என்கிற கருத்தில் சூட்கேஸ் தயாரிக்கும் தொழிலில் ஈடுபட விரும்பினேன். தொழிலைக் கற்றுக் கொள்ள தயாரிப்பு நிறுவனம் ஒன்றில் சேர்ந்து பயிற்சி பெற்றேன். அதே நிறுவனத்தில் தினக்கூலி வேலை செய்தும் வந்தேன். சுயவேலை வாய்ப்புத் திட்டப்படி ரூ. 18 ஆயிரம் கடனை இந்தியன் வங்கி மூலம் கிடைக்கப் பெற்றேன். சூட்கேஸ், பிரிப்கேஸ் தயாரித்து விற்று வருகிறேன்.

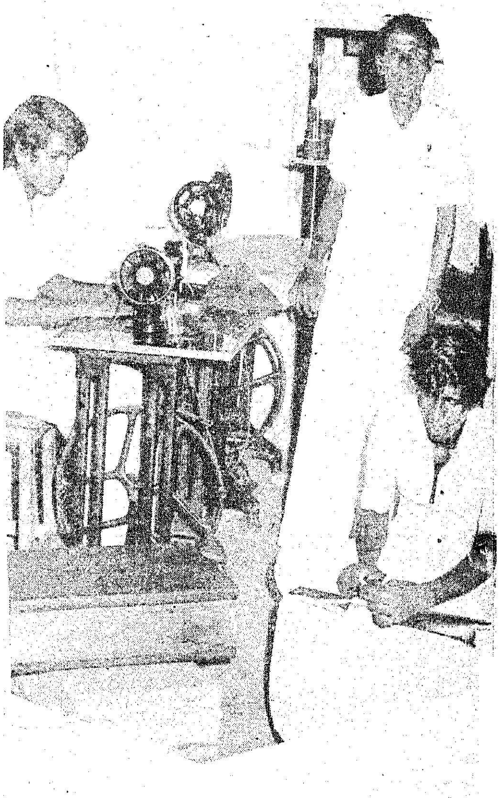

மாதம் 1,500 ரூபாய் வருமானமும் கிடைக்கிறது''

தஞ்சை மாவட்டத் தொழில் மையப் பொது மேலாளர் திரு. ஆர்.கிருஷ்ணமாச்சாரி கூறுகையில், ஏறத்தாழ 5 ஆயிரம் பேர்களுக்கு சுயவேலை வாய்ப்புத் திட்டம், பிற பல்வேறு திட்டங்கள் மூலம் 620 லட்ச ரூபாய் அளவுக்குத் தஞ்சை மாவட்டம் தொழில் முன்னேற்றம் பெறவும், வேலையற்றவர்கள் பயன்பெறவும் கடனுதவிகள் செய்யப்பட்டுள்ளன என்றார்.

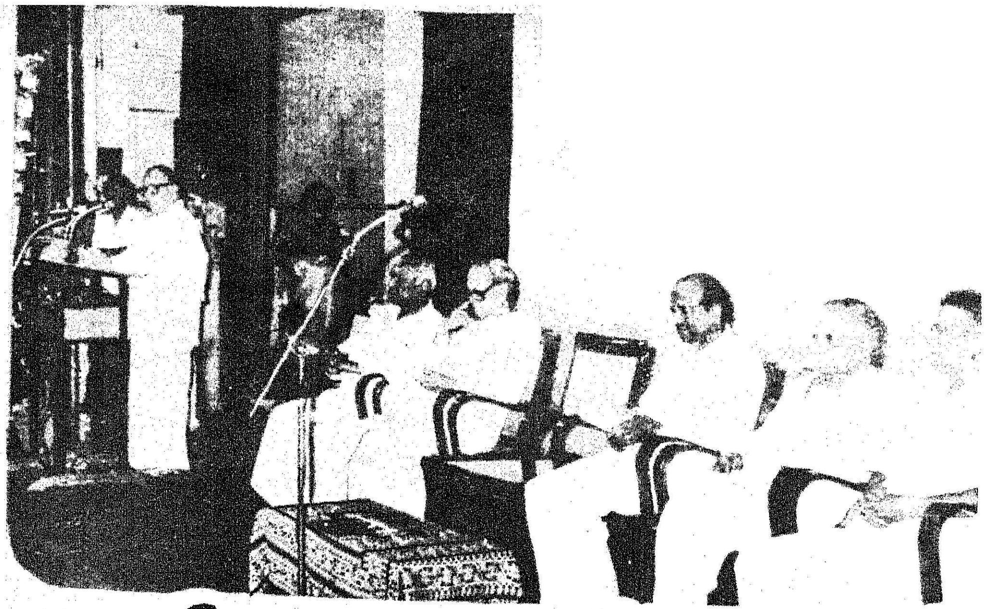

காலத்தை வென்ற கலைவாணர்

கலைவாணர் என்.எஸ்.கிருஷ்ணன் அவர்களின் நினைவுநாள் 30.8.'84 அன்று மாலை சென்னை சிவகாமி நாடக மன்றத்தைச் சேர்ந்த திரு தங்கராஜ் குழுவினரின் வில்லிசையுடன் தொடங்கியது.

அதன் பின்னர், தமிழ்நாடு இயல் இசை நாடக மன்றத்தின் செயலாளர் திரு டி.வி.நாராயணசாமி அவைவரையும் வரவேற்றுப் பேசுகையில், ''கலைவாணர் கலை உலகில் திருப்பங்களைச் செய்து - பொதுமக்களுக்கு நல்லறிவு புகட்டினார்'' என்று குறிப்பிட்டார்.

தலைமை வகித்த இயல் இசை நாடக மன்றத்தின் தலைவர் மாண்புமிகு நீதிபதி திரு பு.ரா. கோகுலகிருஷ்ணன் தமது உரையில் தெரிவித்தார்:

''கலைவாணர் மக்களைச் சிரிக்க வைத்து அவர்களின் சிந்தனையைத் தூண்டி வந்தார். அரசியல் கருத்தாயினும் சரி, சமுதாயத்தைப் பற்றிய செய்தியாயினும் சரி, சனாதனங்களைப் பற்றிய விஷயமாயினும் சரி எதை எடுத்துச் சொன்னாலும், பிறரது மனம் புண்படாத வகையில் அவர் சொல்லிச் சென்றார்.

''அவர் கருணையுள்ளம் கொண்டவர். பலரை வாழ்வித்திருக்கிறார். அதனால் தான் ஜன சமுதாயம் அவரை மறக்காமல் அவரது நினைவை இன்றும் போற்றிக் கொண்டிருக்கிறது. தமிழ்ச் சமுதாயத்தின் சீரிய பண்பாட்டுக்கு அவர் எடுத்துக்காட்டாக விளங்கினார்.''

தமிழ் வளர்ச்சி - பண்பாட்டுத் துறைச் செயலாளர் டாக்டர் ஔவை நடராசன் தமது உரையில் குறிப்பிட்டார்:

''தமிழ் உலகில் எத்தனையோ மூதாட்டிகள் இருந்திருக்கிறார்கள்-இருந்து வருகிறார்கள். என்றாலும் தமிழ் மூதாட்டி என்று சொன்னால், அது ஔவையாரைத் தான் குறிக்கும். அதைப்போலவே கலை உலகத்தில் எத்தனையோ கலைஞர்கள் இருந்தாலும் கலைவாணர் என்றால், அது என்.எஸ். கிருஷ்ணன் அவர்களைத்தான் சுட்டும்.

"கலை உலகத்தினர் ஒடுக்கமாக-ஒதுக்கமாக இருந்த காலம் உண்டு. என்.எஸ்.கே. தான் முதன் முதலாக, கலை உலகத்திலிருந்து இலக்கியம், தொழில், அரசியல் உலகம் எனப் பங்கு பெற்று, அனைவருக்கும் வழிகாட்டியாகத் திகழ்ந்தார்.

''நகைச்சுவைக்கு வெற்றி தேடித்தந்த பெருமை கலைவாணரைத்தான் சாரும். அவரது வாழ்வில் நகைச்சுவை இழையோடியது.

''நாம் மேடைகளில் ஆரவாரமாகச் சொல்லுகின்ற கருத்துக்

இலங்கையிலிருந்து தாயகம் திரும்புவோர்க்கு மறுவாழ்வுத் திட்டம்

1964 மற்றும் 1974-ஆம் ஆண்டுகளில் செய்யப்பட்ட இந்தியா-இலங்கை ஒப்பந்தங்களின்படி, சுமார் 6 இலட்சம் இந்திய வம்சா வழியினர் இலங்கையிலிருந்து திருப்பியனுப்பப்பட வேண்டும். அந்த ஒப்பந்தங்கள் 30.10.1981 அன்று முடிவுற்றன. 31.7.1984 வரை 4,48,950 நபர்கள் கொண்ட 1,12,800 குடும்பங்கள் இலங்கையிலிருந்து இந்தியாவிற்கு வந்துள்ளனர்.

மேற்கண்ட உடன்படிக்கைகள் முடிவுறும் முன்பாக இலங்கையிலுள்ள இந்தியத் தூதர் அவர்களால் இந்தியக் குடியுரிமை வழங்கப்பட்ட சுமார் ஒரு லட்சம் பேர்கள் இந்தியாவிற்கு அனுப்பப்பட உள்ளனர்.

இலங்கையிலிருந்து தாயகம் திரும்பியோர் பெரும்பாலும் மலைத்தோட்டத் தொழிலாளர்கள். எனவே அவர்கள் முக்கியமாக மலைத்தோட்டங்களில் வேலை செய்ய விரும்புகின்றனர். இதுவரை இலங்கையிலிருந்து தாயகம் திரும்பியவர்களில் சுமார் 95-சதவீதக் குடும்பங்கள் தமிழ்நாட்டிலேயே குடியமர்த்தப்பட்டுள்ளனர். மீதியுள்ள 5 சதவீதக் குடும்பங்கள் பெரும்பாலும் தென் மாநிலங்களான ஆந்திரப் பிரதேசம், கேரளம் மற்றும் கர்நாடகம் ஆகிய மாநிலங்களில் குடியமர்த்தப்பட்டுள்ளனர்.

தமிழ்நாட்டில் புதிய மலைத்தோட்டங்களை ஏற்படுத்தவோ அல்லது இருக்கும் தோட்டங்களை விரிவுபடுத்தவோ வாய்ப்புகள் இல்லை. எனவே, வருங்காலத்தில் இலங்கையிலிருந்து தாயகம் திரும்புவோரை இதர திட்டங்களில் குடியமர்த்துவதற்கான முயற்சிகள் எடுக்கப்பட்டு வருகின்றன.

தாயகம் திரும்பிய 91 குடும்பங்களை அந்தமான் தீவுகளில் 1977-78 வரை விவசாயம் மற்றும் தோட்டத் தொழில்களில் குடியமர்த்தப்பட்டனர். அதிகக் குடும்பங்களை, புதிய தோட்டத் தொழில்களில் குடியமர்த்தும் பொருட்டு, அந்தமான் மற்றும் நிக்கோபார் தீவுகளில் புதிய தோட்டங்கள் ஏற்படுத்துவது குறித்துப் பரிசீலனை செய்யும்படி, மத்திய அரசை மாநில அரசு கேட்டுக் கொண்டுள்ளது.

களை எல்லாம் அவர் மிக எளிதாகச் சொல்லி, மக்கள் மனத்தில் பதிய வைத்து விடுவார்.

''சிரிப்புடன் சிந்தனையையும் கலந்து வழங்கிய கலைவாணர், கலை உலகில் நிலைத்த வானராகத் திகழ்ந்தார். சிரிப்புக்குப் பொருள் உண்டு என்பதனை விளக்கிய நெறியாளர் அவர். சிரிப்பு என்றால் உதட்டின் விரிப்பு அல்ல, வெள்ளை உள்ளம் காட்டும் கருத்து என்பதை எடுத்துக் காட்டி, சிரிப்புக்கு இலக்கணம் வகுத்தவர் கலைவாணர்''

அடுத்து உரையாற்றிய திரு. வெ.நாராயணன் குறிப்பிட்டதாவது:

''கலைவாணரின் 27-வது நினைவுநாள் இது. அவர் தமது 11வது வயதில் நாடகத்தில் நடிக்கத் தொடங்கினார். பின்னர் 38 வருடங்களில் பாதிக்காலம் நாடகத்திலும் பாதிக்காலம் திரையுலகிலும் பணிபுரிந்தார். இவற்றில் 2½ வருடம் சிறையிலிருந்தார்.

''கலைவாணரின் மறைவின் போது மூதறிஞர் ராஜாஜி அவர்கள், மதுரம் அம்மையாருக்கு எழுதிய கடிதத்தில்,' உங்கள் கணவர் கிருஷ்ணன் கலைஉலகில் விட்டுச் சென்ற இடத்தை எவராலும் நிரப்ப முடியாது. அது காலியாகத்தான் இருக்கும்' என்று குறிப்பிட்டார். அது உண்மைதான். அவரது இடத்தை பூர்த்தி செய்ய இன்னும் எவரும் வரவில்லை''

அடுத்து உரையாற்றிய திரு எஸ்.வி.சகஸ்ரநாமம் குறிப்பிட்டார்:

''கலைவாணருடன் நாடகங்களில் சிறுபிராயத்திலிருந்தே நடிக்கும் வாய்ப்பு எனக்குக் கிடைத்தது. அவர் பகலில் தூங்குவதே கிடையாது. எப்போதும் சுறுசுறுப்பின் வடிவமாகக் காட்சி தருவார். ஒரு நொடியைக் கூட அவர் வீணாக்கியதில்லை. வாழ்ந்த 49 வருடமும் உழைத்தார். அதனால்தான் சேலம், கோவை, சென்னை என்று பல ஊர்களில் உள்ள ஸ்டுடியோக்களுக்கும் சென்று, பம்பரம்போல் அவரால் பணியாற்ற முடிந்தது''.

விழாவைத் தொடக்கி வைத்து உரையாற்றிய மாண்புமிகு சட்டமன்ற மேலவைத் தலைவர் சிலம்புச் செல்வர் டாக்டர் ம.பொ.சி. அவர்கள் தெரிவித்தார்:

''அரசியல் தலைவர்களிடம் பழகும்போது ஏற்றத் தாழ்வின்றிப் பழகுவார் கலைவாணர்.

''அவர் தொழிலுக்காகச் சிரிக்கவில்லை. சிரிப்பை வாழ்க்கையாகவே கொண்டிருந்தார். அவர் சிரிப்பை ஊட்டும்போது, பிறர் மனம் புண்படாது.

''எதிர்மறை நிலையிலிருந்து தமது கருத்தைக் கூறும் திறம் பெற்றிருந்தார். அவர் தெரிவித்த கருத்துக்கள் எல்லாம் அவரது சொந்தக் கருத்து. அது அவரது சொத்து''.

அடுத்து கலைமாமணி எஸ்.எஸ்.சிவசூரியன் குழுவினர் பங்கு பெற்ற 'எனக்குத் தெரிந்தவரை' என்னும் நகைச்சுவை நாடகம் நடைபெற்றது. இந்த நாடகத்தில் கலைவாணர், நாடகத்திலும் திரைப் படத்திலும் தெரிவித்த சிந்தனைமிக்க கருத்துக்கள் சேர்க்கப்பட்டிருந்தன. இன்றைய தலைமுறையினருக்கு அக்காட்சிகள் இனிய விருந்தை வழங்கின என்று சொன்னால் அது மிகையாகாது.

நிகழ்ச்சித் தொகுப்பு:
சுந்தர்

பல் பரிசோதனை

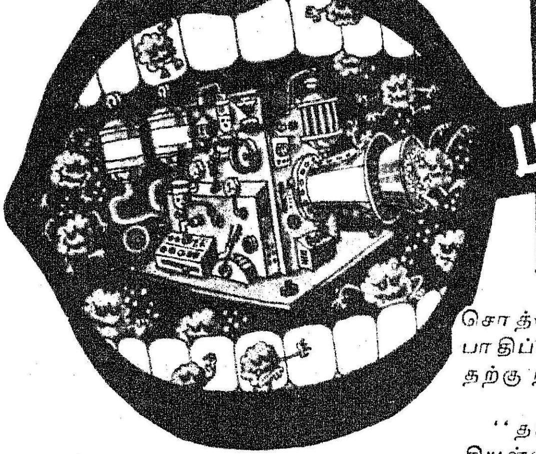

இந்தியப்பல் வைத்தியக் கழக மும் கோல்கேட் பாமோலிவ் நிறு வனமும் இணைந்து ஏற்பாடு செய்த '**பல் மருத்துவச் சுகாதார வார விழா** 29.8.84 அன்று சென்னை ராஜாஜி மண்டபத்தில் தொடங்கியது.

விழாவிற்கு வந்திருந்தோரை டாக்டர் என். ஞானசுந்தரம் (இந்திய பல் வைத்திய சங்கத்தின் சென்னைக் கிளைத் தலைவர்) வரவேற்றார்.

நிகழ்ச்சிக்குத் தலைமைதாங்கி சென்னை பல் மருத்துவக் கல்லூரி முதல்வர் டாக்டர் பி.பி. ராஜன் உரையாற்றுகையில் குறிப்பிட்டதாவது:

''வளர்ந்துவரும் மக்கள் தொகைக்கு ஏற்ப பல் மருத்துவர்களின் எண்ணிக்கை அதிகரிக்கப் படும். எம்.பி.பி.எஸ். படித்த பட்டதாரிகளுக்குப் பல் வைத்தியத்தில் குறுகிய காலப் பயிற்சி அளிக்கப்படும். பல் மருத்துவ விதிகளின்படி பல் வைத்தியர் ஒவ்வொருவரும் தங்களைப் பதிவு செய்துகொள்ள வேண்டும். இதன் மூலம் முறையான பயிற்சி பெறாதவர்களின் எண்ணிக்கையைக் குறைத்துச் சமுதாயத்திற்கு உதவ முடியும்.

''மலைவாழ் மக்கள் பல் சிதைவுக்கும் பல் நோய்க்கும் ஆளாகாமல் இருக்கிறார்கள். அவர்கள் நம்மைப் போன்று சாக்லெட், நவீன உணவு வகைகளைச் சாப்பிடுவது கிடையாது. இதுதான் அதற்குக் காரணம்.

''பள்ளி மாணவர்கள் ப்ளோரைடு கலந்த நீரால் வாயைக் கொப்பளித்துப் பற்களைச் சொத்தை, சிதைவு உள்ளிட்ட பாதிப்புகளிலிருந்து காப்பாற்றுவதற்கு நடவடிக்கை எடுக்கப்படும்.

''தமிழக அரசு அறிமுகப்படுத்தியுள்ள இலவசப் பற்பொடித் திட்டம் பல்லை நல்ல முறையில் பாதுகாக்க உதவுகிறது. கிராமப் புறங்களில் இது நல்ல பயனை ஏற்படுத்தி உள்ளது.''

இலவசப் பல் பரிசோதனை முகாம், பல் சம்பந்தமான கண் காட்சி, பல்மருத்துவச் சுகாதார வார விழா ஆகியவைகளைத் தொடங்கி வைத்து மாண்புமிகு மக்கள் நல்வாழ்வுத்துறை அமைச்சர் டாக்டர் எச்.வி. ஹண்டே அவர்கள் பேசுகையில் கூறியதாவது:

வளர்ந்த நாடுகளில் பல் வைத்தியத்துக்குக் கடைப்பிடிக்கப்பட்டு வரும் முறைகள் வளர்ந்து வரும் நாடான இந்தியாவில் அப்படியே பொருந்தி வராது. நம்முடைய நிலைமைகளுக்கு ஏற்ப இந்தச் சிகிச்சை முறைகளைக் கடைப் பிடிக்க வேண்டும். மேல்நாட்டு புத்தகங்களைப் படித்துவிட்டு அவற்றில் கூறப்பட்டுள்ளதை அப்படியே இங்கு நடைமுறைப் படுத்திவிடலாம் என்று நினைப்பது சரியல்ல.

நம் நாட்டு உணவு, சூழ்நிலை இவற்றைக் கவனத்தில் கொண்டு வைத்தியச் சிகிச்சைகளைச் செய்யவேண்டும். **பொதுவாகப் பெற்றோர்களின் கவனக்குறைவாலும், அக்கறையற்ற தன்மையாலும் குழந்தைகளின் பற்கள் சிதைவு அடைகின்றன.**

குழந்தைகளின் பெற்றோர் கட்கு, பல்நோய் தடுப்பது பற்றியும் பல்பாதுகாப்பும் பற்றியும் நல்ல முறையில் விளக்கிக் கூற வேண்டும். அப்போதுதான் குழந்தைகளின் பல்லைப் பாதுகாக்க முடியும்.

பல்நோய்க்குக் குடிதண்ணீரும் ஒரு காரணமாக இருக்கிறது. ஆகவே குடிதண்ணீரில் போதுமான அளவு 'ப்ளோரைடு' கலந்து சரியான அளவில் இருப்பதன் மூலம் பற்கள் பாதிக்கப்படுவது தவிர்க்கப்படும்.

தமிழகத்தில் உள்ள அனைத்து பள்ளி மாணவர்களுக்கும் 1985 ஆம் ஆண்டு இறுதிக்குள் பல் பரிசோதனை நடத்தி உரிய சிகிச்சை அளிக்கப்படும். சமூக சேவை நிறுவனங்களின் சேவையையும் பயன்படுத்திக் கொள்வோம்.

''எல்லாப் பள்ளிகளின் ஆசிரியர்களுக்கும் பல்பாதுகாப்புகுறித்த விளக்கப் புத்தகங்களை வழங்கி, முதலில் அவர்கட்கு விளக்கிச்

சொல்லப்படும். பள்ளி மாணவர்கள் தங்கள் ஆசிரியர்கள் மூலம் பல்பாதுகாப்பைப் பற்றித் தெளிவாக அறிய முடியும். இதனால் பல் நோய் தடுக்கப்படும்'' என்றார்.

கோல்கேட் பாமோலிவ் நிறுவனத்தலைவர் திரு பி.கே.கோஷ் பற்களின் பாதுகாப்புக் குறித்துப் பேசினார்.

மருத்துவக் கல்வி இயக்குநர் டாக்டர் லலிதா காமேஸ்வரன் பள்ளி மாணவர்களுக்கான பல்பாதுகாப்பு ஆலோசனை என்ற புத்தகத்தை வெளியிட்டுப் பேசுகையில், ''பள்ளி மாணவர்களுக்குப் பல்பாதுகாப்புக் குறித்து விளக்குவதற்காக ஆசிரியர்கட்கு உரிய ஆலோசனை மற்றும் பயிற்சி அளிக்கப்படும்'' என்றார்.

இந்தியப்பல் வைத்தியச் சங்கத்தின் சென்னைக் கிளைச் செயலாளர் டாக்டர் ஆர்.ராஜகோபால் நன்றி கூறினார்.

நாட்டில் பல்நலம் பெருகப்பத்திரிகையாளரின் கடமை என்ற நிகழ்ச்சிக்கு செய்தித்துறை இயக்குநர் திரு சி.என். கிருஷ்ணபாரதி இ.ஆ.ப., அவர்கள் தலைமை தாங்கிப் பேசுகையில், 'பல் சுத்தமாக இல்லையென்றால் ஆரோக்கியமாக வாழமுடியாது' என்றார்.

தினமலர் செய்தியாளர் திரு வி.ராமமூர்த்தி பேசுகையில், 'நம்முடைய மக்கள் தொகைக்கு ஏற்றவாறு பல் மருத்துவர்கள் இல்லை' என்றார். தமிழரசு ஆங்கில இதழ் இணையாசிரியர் திரு சி.நல்லரசு பேசுகையில், 'கையேடுகள் மூலம் பற்பசை பற்றி விளம்பரங்கள் செய்ய வேண்டும். அக்மார்க் முத்திரை பற்பொடி, பற்பசைகளுக்குக் குத்த வேண்டும்'' என்றார்.

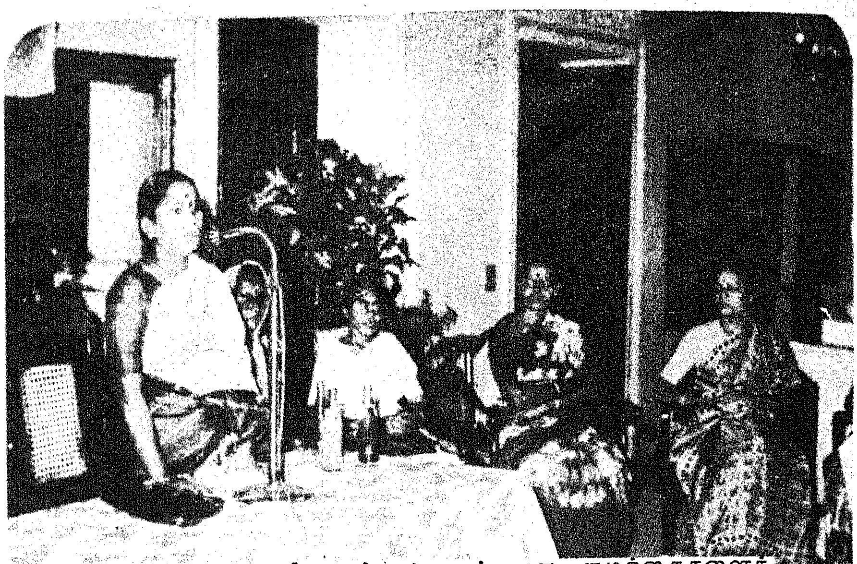

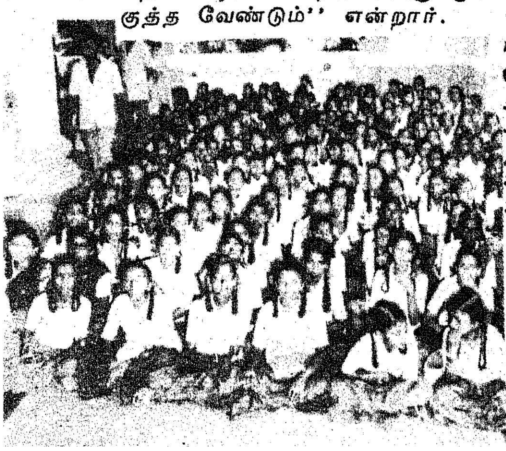

பல் மருத்துவக் கல்லூரி முதல்வர் டாக்டர் பி.பி.ராஜன் அவர்கள் விளக்க உரையாற்றிப் பேசுகையில், ''பத்திரிகையாளர்கள் தெரிவித்த கருத்துக்கள் ஆய்வில் எடுத்துக் கொள்ளப்படும். எல்.கே.ஜி., யு.கே.ஜி. வகுப்பிலேயே பல்பற்றிச் சொல்லித் தரவேண்டும். பொம்மைகள், படங்கள், ஓவியங்கள் மூலம் பல்பாதுகாப்பு பற்றி விளக்கப்படும்'' என்றார்.

இறுதியில் செய்தி மக்கள் தொடர்பு அலுவலர் திரு கே.நடராஜன் நன்றி கூறினார்.

நாட்டின் பல்நலம் பெருக - அன்னையர்களின் கடமை என்ற நிகழ்ச்சிக்கு சென்னை நகரசெரீப் திருமதி சரோஜினி வரதப்பன் அவர்கள் தலைமை தாங்கிப் பேசுகையில் குறிப்பிட்டதாவது: 'பல்தூக்கி இருப்பதால் பல பெண்களின் திருமணம் பாதிக்கப்படுகிறது. ஆனால் இன்று நவீன மருத்துவம் மூலம் சரி செய்யப்படுகிறது'' என்றார்.

மகளிர் கருத்தரங்கிற்கு திருமதி அரசுமணிமேகலை தலைமை வகித்துப் பேசுகையில் குறிப்பிட்டதாவது: 'நகரமக்கள் பல்லைப் பற்றிச் சரியாகக் கவனிப்பது இல்லை. பல வியாதிகளுக்கு மூலகாரணம் பல்தான். பல்வேறு துறையில் பணியாற்றுபவர்களை அழைத்து இதுமாதிரிக் கருத்தரங்கை நடத்தியதற்கு மகிழ்ச்சியைத் தெரிவித்துக் கொள்கிறேன்.''

அன்னையர்களின் நிகழ்ச்சிக்கு முன்னிலை வகித்து மாண்புமிகு சமூகநலத்துறை அமைச்சர் திருமதி கோமதி சீனிவாசன் அவர்கள் பேசியதாவது: 'கிராமங்களில் கல்வி அறிவற்ற ஏழைப் பெண்கள், தங்களது குழந்தைகளைச் சுத்தமாக வைத்துக் கொள்ள வேண்டுமென்ற எண்ணம் இருப்பதில்லை. சமுதாயத்தைப் பற்றி அறியாதவர்களாக இருக்கின்றார்கள். குழந்தைகளுக்குப் பல் துலக்காமல்கூட உணவு முதலியவற்றைக் கொடுத்து விடுவார்கள்.

''இதுபோன்ற கருத்தரங்கில் கிராமப் பெண்களை அழைத்து ஈடுபடச் செய்திட வேண்டும்.

''கிராமங்களில் வயதான பாட்டிமார்கள், கிராம வைத்தியங்களைச் சொல்வார்கள். சூடத்தை, புகையிலையை பல் வலிக்கு அமுக்கினால் சரியாகப் போய்விடும் என்பார்கள். இன்றைய விஞ்ஞான உலகில் அவ்வாறு செய்யக்கூடாது. மருத்துவமனையிலோ, பல் மருத்துவரிடமோ காட்டிச் சிகிச்சைபெற வேண்டும்.

''சாம்பல், மண், செங்கற்பொடி ஆகியவற்றைக் கொண்டு பல் தேய்க்காமல் மருத்துவர் அறிவுரைப்படித் தூய்மைப்படுத்த வேண்டும்.

''பல் வியாதி எப்படி வருகிறது, பல்லை எப்படிப் பாதுகாப்பது என்பது பற்றி எல்லாம் கிராம மக்களுக்குச் செய்திப்படம் மூலம் விளக்கிட வேண்டும் என்று கேட்டுக் கொள்கின்றேன்.'

மகளிர் கருத்தரங்கில் திருமதி ஒய்.ஜி.பார்த்தசாரதி, செல்வி, கலாவதி; டாக்டர் எஸ். ஞானசௌந்தரி, டாக்டர் டி.ஆர்.சரஸ்வதி, டாக்டர் பிரம்மலிங்கஞானப்பிரகாசம் மற்றும் பலரும், '3-5 வயது முதல் குழந்தைகளுக்குப் பல்பாதுகாப்பு பற்றியும், கர்ப்பிணி வயிற்றில் குழந்தை வளரும்

போதே கால்சியம் எந்த அள விற்குப் பெறுகிறதோ அந்த அள வில் பல்வளர்ச்சி பெறுகிறதென் றும், பல்வளர்ச்சி பெற $1\frac{1}{2}$ வய தில் முறுக்குத் துண்டு கொடுக்க லாம் என்றும், பல்வேறு விவரங் களை மகளிருக்கு எடுத்துக் கூறி னார்கள்.

இறுதியில் சிறப்புரை ஆற்றிய பல்மருத்துவக் கல்லூரி முதல்வர் டாக்டர் பி.பி. ராஜன் அவர்கள் பேசுகையில் குறிப்பிட்டதாவது: "பல்நோயைத் தடுப்பது எப்படி என்ற மகளிர் கருத்தரங்கு மூலம் பல நல்ல கருத்துக்களைத் தெரிந்து கொண்டோம்.

"ஆஸ்பத்திரிக்குப் பல்நோயாளி கள் கடைசி நேரத்தில் வருகிறார் கள். முதலிலேயே பல்நோய் இருக் கிறதா என்று சாதாரணமாக அறிந்துகொண்டால் நல்லது.

"பள்ளி மாணவ மாணவிகளுக்கு எழுதிய புத்தகத்தில் மறுபதிப்பு வெளியிட உள்ளோம். மகளிர் அரங்கில் கூறிய கருத்துக்கள் அவற்றில் சேர்த்துக்கொள்ளப் படும். ஆங்கிலத்திலும் புத்தகம் வெளியிடப்படும்.

"கி.பி. இரண்டாயிரத்தில் பல் வியாதியால் பாதிக்கப்பட்டவர்கள் இருக்கக்கூடாது என்று இம் மாதிரிப் பணிகள் நடத்தப்பட்டு வருகின்றன."

டாக்டர் என்.ஞானசுந்தரம் நன்றி கூறினார்.

நாட்டின் பல்நலம் பெருக இளைஞர்களின் கடமை என்ற நிகழ்ச்சிக்குத் தமிழ்நாடு திட்டக் குழு உறுப்பினர் டாக்டர் எஸ். ஞானதேசிகன் தலைமை வகித் தார். டாக்டர் பி.பி.ராஜன் அவர்கள் வரவேற்புரையாற்றிப் பேசுகையில் குறிப்பிட்டதாவது:

பல்பற்றித் தொலைக்காட்சி மூலம் விளம்பரம் செய்ய நட வடிக்கை எடுக்கப்படும். விரைவில் சிதம்பரத்தில் பல் மருத்துவ மாணவர்கள் உதயமாக இருக்கி றார்கள்."

டாக்டர் சீனுவாசன், டாக்டர் ஜான் செபாஸ்டியன், திரு.செந் தில்நாதன் சிவா, செல்வி ஒ.எஸ் ரேவதி, செல்வி.சாந்தி, திரு.குரு பிரசாத் ராமநாதன் ஆகியோர் பல்நலம் பேணிக்காக்க 24 மணி நேரமும் பல் மருத்துவ வசதி செய்திட வேண்டுமென்றும், பல் பற்றிய பொறுப்பு ஒவ்வொரு வருக்கும் உண்டு என்றும், இன் றைய மாணவர்கள் தாங்கள் அறிந்தவற்றைத் தெரியமாக மக்க ளுக்கு எடுத்துக் கூறி சமுதாயத் தொண்டாற்றி சிறந்த மருத்து வர்கள் என்று சிறப்புப் பெற வேண்டுமென்று கருத்தைத் தெரி வித்தார்கள்.

பாட்டாளிகள் பணிபுரியும் இடங் களில் பல் முகாம்கள் நடத்தப்பட வேண்டும். சமுதாயத்தின் நடுத் தரத்தில் இருப்பவர்கள் பல் பற்றி அறிவார்கள். அடிமட்டத் தில் உள்ளவர்கட்குப் பல்பற்றிச் சொல்லித்தர வேண்டும். சமு தாயத்தில் டாக்டர்கள், ஆசிரி யர்கள் முக்கியத்துவம் வாய்ந்த வர்கள். உரையாடல்கள் மூலமும் கதைகள் மூலமும் பல் பற்றிச் சொல்லித் தரவேண்டும்.

குழந்தைகள் பள்ளிக்கு வந்த வுடன் பல விஷயங்கள் பற்றிக் கேட்கிறோம். பல் தேய்த்தாயா என்று கேட்கவேண்டும். பள்ளிக்கு வரும் குழந்தைகள் பற்கள் நன் றாக இல்லை என்றால் தாய் தந் தையரை அழைத்துச் சொல்ல லாம்.

'நாட்டின் பல் நலம் பெருக ஆசிரியர்களின் கடமை' என்ற நிகழ்ச்சிக்குச்சென்னைப்பல்கலைக் கழக முன்னாள் துணைவேந்தர் திரு நெ.து.சுந்தரவடிவேலுஅவர் கள் தலைமை வகித்துப் பேசுகை யில் குறிப்பிட்டதாவது:

"ஏறத்தாழ இருபது ஆண்டு கள் கழித்து இதுமாதிரி விழாவில் கலந்து கொள்வதில் மகிழ்ச்சி யடைகின்றேன். ஆசிரியர்கட்குப் பொறுப்பு அதிகம். ஆசிரியர்கட்கு மக்கள் தொடர்பு உண்டு. ஆகவே இதுபோன்ற பணிகளில் ஈடுபட்டு சமுதாயத்திற்குத் தொண்டாற்ற வேண்டும்."

டாக்டர் ராணிகந்தசாமி, திரு.பி.கே. கோபால்ராஜ், திரு எஸ்.ஜி. நாராயணன், திருமதி வசந்தா, திருமதி. புனிதசபாபதி ஆகியோர் கருத்துரை வழங்கிப் பேசுகையில் குறிப்பிட்டதாவது;

மாண்புமிகு கல்வி அமைச்சர் திரு செ.அரங்கநாயகம் அவர்கள் பல் நல வாரத்தின் நிறைவு விழாச் சொற்பொழிவையாற்றிப் பேசு கையில் குறிப்பிட்டதாவது:

"பல் நலம் பற்றிய செய்திகளை அதிக அளவில் பிரச்சாரம் செய்ய வேண்டும். கல்வி முறையிலும் மாற்றம் செய்ய வேண்டும்.

"மாணவர்கள் உடல் நலத்தில் பல்நலம் அடிப்படையாகும். கடந்த வாரத்தில் இங்கு நடை பெற்ற பல் நல வாரத்தில் 20,000 பேர் பார்த்துச் சென்றி ருப்பது மகிழ்ச்சியைத் தருகின் றது.

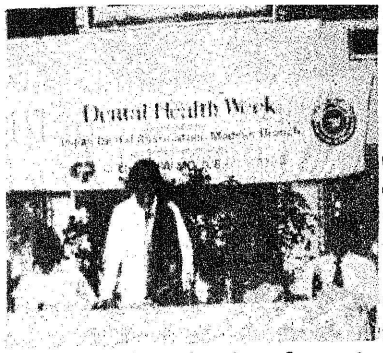

வளரும் குழந்தைகளுக்கு பல் நலம் பற்றிய அறிவை ஆசிரியப் பெருமக்களும் புகட்டவேண்டும்.

மேல்நாடுகளில் பல் மருத்துவர்களை நிறையப் பயன்படுத்திக் கொள்கிறார்கள். சைபீரியாவில் இதுபோன்ற முகாம்களை நடத்தி அதில் மருத்துவப் பிரிவு ஏற்படுத்தி, பல் மருத்துவம் பற்றியும் சேர்த்திருக்கிறார்கள்.

சென்னை மட்டும் அல்லாமல் பல நகரங்களிலும் இதுபோன்ற மருத்துவக் கருத்தரங்குகளும் கண்காட்சிகளும் நடத்தப்பட வேண்டும். பள்ளி மாணவிகளுக்கு இது மிகவும் பயன்படும்.

பல் மருத்துவக் கல்லூரி முதல்வர் டாக்டர் பி.பி.ராஜன் தலைமை வகித்தார்.

மக்கள் நல்வாழ்வுத்துறைச் செயலாளர் திரு. ஆர். சண்முகம் இ.ஆ.ப., அவர்கள் பல்வேறு போட்டிகளில் பரிசுபெற்ற மாணவ மாணவியர்கட்குப் பரிசுகள் வழங்கினார். டாக்டர் ஆர். ராஜகோபால் நன்றி கூறினார்.

29,8.84 முதல் 2.9.84 வரை காலை 10 மணி முதல் இரவு 7 மணி வரை பல் பரிசோதனைகளைப் பல் மருத்துவர்கள் செய்தனர்.

மக்களைக்கவரும் வகையிலும், எளிதில் புரிந்துகொள்ளக்கூடிய வகையிலும் சிறப்பான பொருட்காட்சியையும் அமைத்திருந்தனர்.

பல்நல வார நிகழ்ச்சிகள் நடத்தியவர்களுக்குப் பொதுமக்கள் பாராட்டுக்களைக் குவித்துச் சென்றனர் என்றால் அது மிகையாகாது.

நிகழ்ச்சித் தொகுப்பு:
அ. மருதவிநாயகம்

பல்லைக் குறித்துப் பல செய்திகள்

தொகுப்பு : மாலா

* கரடிக்குக் கடினமான பற்கள் உண்டு.

* நொறுங்கத் தின்றால் நூறு வயது.

* ஆலும் வேலும் பல்லுக்குறுதி.

* சிதைந்த பல் வளராது. ஆனால் சிறப்பாகச் சீர் திருத்த முடியும்.

* பல் இழந்தோர் சொல் இழந்தோராவர்.

* பற்பசையில் 90 சதவிகிதம் 'சோப்' உள்ளது, குளிப்பதற்குக்கூட எப்பொழுதாவது பயன்படுத்தலாம்.

* விளையாட்டாகத் தாத்தா, பாட்டி, மாமா, அப்பா, அம்மா என்று குழந்தைகளுக்கு நாம் சொல்லும்போது பல்தேய்ப்பது எப்படி என்று குழந்தைகளுக்குச் சொல்லிக் கொடுத்தால் நல்லது.

* கரும்பை நன்றாகக் கடித்து மென்று தின்றால் பல்லுக்கு நல்லது.

* உப்பைத் தண்ணீரில் கரைத்து வாய் கொப்பளித்தால் பல்லுக்கு நல்லது.

* கர்ப்பிணித்தாய் நல்ல ஊட்டச்சத்து சாப்பிட வேண்டும். அப்பொழுதுதான் பல் நல்லமுறையில் தாயின் கருப்பையில் வளரும்.

* தேங்காய் சில்லைக் கடித்துச் சாப்பிடலாம். பல்லுக்கு நல்லது.

* கிராமப்புற மக்களுக்குப் பல் மருத்துவ வசதி கிடைக்க வேண்டும், பற்களைப் பேணி பாதுகாப்பதன் அவசியத்தை அவர்களுக்கு உணர்த்திட வேண்டும் என்ற அடிப்படையில் பல் மருத்துவக் கல்லூரியில் பயிலும் மாணவர்கள் ஒவ்வொருவரும் நூறு மணி நேரம் கிராமப்புற சேவை செய்தாக வேண்டும் என்ற விதி தற்போது நடைமுறைப் படுத்தப்படுகிறது.

மேற்படி விதியின்படி இவ்வாண்டு அக்டோபர் மாதம் தேர்வெழுதவேண்டிய பல் மருத்துவக் கல்லூரி மாணவ மாணவிகள் இந்த ஏற்பாட்டின்கீழ் கிராமப்புறங்களிலோ மருத்துவமனைக்கு வெளியிலோ சென்று பள்ளிகளில் மருத்துவ முகாம்களை நடத்த உள்ளனர்.

* பனங்கிழங்கு, முருங்கைக்காய் போன்றவற்றை வாயில் போட்டு அரைத்துச் சாப்பிடுவது நல்லது.

* பல் நலனுக்கு உகந்த ஆப்பிளுக்குப் பதிலாகப் பேரிக்காய் சாப்பிடலாம்.

* குறிப்பிட்ட அளவில் ஃப்ளோரைடு உள்ள இளநீர் அருந்தினால் பல்லுக்கு நல்லது.

* வேப்பங்குச்சி, மாவிலை போன்றவற்றில் பச்சையம் (குளோரபின்) உள்ளது. பச்சையத்தைப் பதினைந்து நாட்களுக்கு மேல் பாதுகாப்பாக வைக்க முடியாது.

* பச்சையத்திற்குப் பற்சிதைவையும், வாய் துர்நாற்றத்தையும் தடுக்கும் சக்தி உண்டு.

* தமிழ்நாடு, ஆந்திரம், கேரளம், போன்ற மாநிலங்களில் வாய்ப் புற்றுநோயால் பாதிக்கப் பட்டவர்கள் அதிகம் பேர் உள்ளனர். இதற்குக் காரணம் வெற்றிலை, புகையிலை உபயோகிப்பதுதான்.

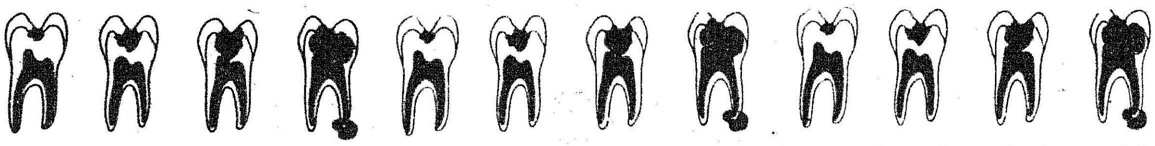

* பற்களுக்குள்ளே இருக்கும் பற்கூழ் பாகத்தில் ஏற்படும் கட்டி விரிவடையும்போது நரம்புகளை அழுத்துவதால் தான் வலி ஏற்படுகிறது. இந்த வலியை கிராம்புத் தைலம் கொண்டு குணப்படுத்தலாம். இதன் மூலம் பல்லை எடுக்காமலேயே பல் வலியைப் போக்க முடியும்.

* குழந்தைகள் ஆரம்பப் பள்ளிகளுக்குச் செல்லும்போதே விளையாட்டுச் சாதனங்களுடன் பற்களைச் சுத்தமாக வைத்துக் கொள்ளுவதன் அவசியத்தை விளக்கும் வகையிலான உபகரணங்களையும் அளிக்கும் ஏற்பாட்டை நடைமுறைப்படுத்தவேண்டும்.

* உயர்நிலைப் பள்ளி மாணவர்களுக்கு, பற்களுக்கு வரும் நோயைத் தடுக்கும் முறைகள் குறித்து விளக்கப்பட வேண்டும் என்று அரசுக்கு மருத்துவத்துறை ஆலோசனை கூறியுள்ளது.

* முதல் கடினப் பொருள் —வைரம். மூன்றாவது கடினப் பொருள்—பல்.

* பல் துலக்கும்போது குச்சியைக் கடித்து பிரஷ் மாதிரி மென்று பல் துலக்க வேண்டும். இல்லாவிடில் குச்சி குத்தி ஈறு கெட்டுவிடும்.

* பத்திரிகை அலுவலகத்தில் ஈயத்தினால் பாதிக்கப்பட்ட தொழிலாளர்கட்கு ஈறு பாதிக்கப்பட்டு, 'ஈயப் பாசாணம்' ஏற்படும். பல் மருத்துவர்களிடம் காண்பித்துச் சரி செய்து கொள்ளாவிடில் இரத்தம் பாதிக்கும்.

* இந்தியாவில் ஆண்டு ஒன்றுக்குச் சுமார் இரண்டு கோடி பேர் பல் பரிசோதனை செய்துகொள்கின்றனர்.

எதிரொலி மீது பத்திரிகைக் கவுன்சில் தீர்ப்பு

29.3.1982 'எதிரொலி'யில் 'என்னதான் நடக்கிறது சர்வீஸ்கமிஷனில்' என்ற தலைப்பில் தமிழ்நாடு தேர்வு ஆணைக் குழுவைப் பற்றிச்சில தவறான செய்திகளை வெளியிட்டதாலும் 11.4.1982 நாளிட்ட 'எதிரொலி' யில் ''குடிசைத் தொழில் சிறு தொழில் செய்வோருக்குச் சிமெண்ட் ஒதுக்க 5 கோடி ரூபாய் எம்.ஜி.ஆர். பேரம்'' என்ற தலைப்பில் உண்மைக்குப் புறம்பான செய்தியை வெளியிட்டதற்காகவும், எதிரொலியின் ஆசிரியர் மீது நடவடிக்கை எடுக்குமாறு 5.11.1982 நாளிட்ட அரசின் கடிதத்தில் பத்திரிகைக் கவுன்சிலுக்குப் புகார் கொடுக்கப்பட்டது.

மேற்படி செய்திகள் குறித்து எதிரொலியின் தரப்பிலிருந்து வரப்பெற்ற அறிக்கையின் நகலைப் பத்திரிகைக் கவுன்சில் இந்த அரசுக்கு அனுப்பி, அதன் மீது அரசின் பதிலைக் கேட்டது. மேற்படி அறிக்கைக்கு அரசின் பதில் 3.5.1983 நாளிட்ட கடிதத்தில் பத்திரிகைக் கவுன்சிலுக்கு அனுப்பிவைக்கப்பட்டது. 28.7.1983, 8.9.1983 ஆகிய நாட்களில் பத்திரிகைக் கவுன்சில் விசாரணக்கு எடுத்துக் கொண்டது. 8.9.1983 அன்று நடந்த விசாரணையில் விவாதங்களை எழுத்து மூலமாக அனுப்புமாறு பத்திரிகைக் கவுன்சில் எதிரொலியைக் கேட்டது.

எதிரொலியின் எழுத்து மூலமான அறிக்கையை, 19.10.1983 அன்று பத்திரிகைக் கவுன்சில் அரசுக்கு அனுப்பி, அதன்மீது அரசின் பதில் அறிக்கையைக் கேட்டது. இதற்கான பதில் அறிக்கை 29.11.1983 அன்று பத்திரிகைக்கவுன்சிலுக்கு அனுப்பி வைக்கப்பட்டது.

மேற்கண்ட அறிக்கைகளின் மீது பத்திரிகைக் கவுன்சில் விசாரணை நடத்தி பின்வருமாறு தீர்ப்பளித்துள்ளது:

''இக்குழு, ஆவணங்களைப் பார்வையிட்டதற்குப் பிறகு, உண்மை விவரங்களின் அடிப்படையில் பொது நலனுக்குரிய ஒரு பொருளைப்பற்றி நியாயமான கருத்துரைப்பது என்பது அவதூறு சட்டத்தின்கீழ் அனுமதிக்கத்தக்கது என்று கருத்துக்கொண்டது. ஆனால் உண்மையானதல்லாத ஒரு அவதூறு செய்தியை வெளியிடுவதில் ஈடுபட்ட ஒரு பத்திரிகையாளர், அதன் விளைவுகளுக்குப் பொறுப்புடையவராவார். அரசுப் பணியாளர் தேர்வாணைக் குழுவின் தலைவரைப் பற்றிக் குறிப்பிட்டு; ''அவர் எம்.ஜி. சக்ரபாணிக்கும் எம்.ஜி.ஆருக்கும் மிகவும் நெருங்கிய உறவினர்; அதனால்தான் அவர் அதன் தலைவராக நியமிக்கப்பட்டிருக்கின்றார்...'' என்றும், தமிழ்நாடு முதலமைச்சரைப் பற்றி, ''அவர் பெருந்தொகையைக் கையூட்டாகப் (லஞ்சமாக) பெற்றுக் கொண்டிருக்கின்றார்; இவ்வாறு ஊழல் நடவடிக்கைகளில் ஈடுபட்டிருக்கின்றார் என்று பழி சுமத்தியும் கூறியிருப்பதே அவதூறானவையாகும். சொல்லப்பட்ட குற்றச்சாட்டுகளும் பழிச்சாட்டுகளும் உண்மையானவையா என்பதை நிரூபித்துக் காட்ட எந்த முயற்சியும் செய்யப்படவுமில்லை; அதற்கு வாய்ப்பு எதுவும் கோரப்படவுமில்லை; அதே போன்று பார்த்த அளவிலேயே அவதூறு தன்மை வாய்ந்ததாக உள்ள ஒரு பொருளை வெளியிட்டது பற்றிப் பத்திரிகை ஆசிரியர் எதிர்வாதம் புரிகிறபோது, அந்த எதிர்வாதத்திற்கு உதவக் கூடியதாகவுள்ள ஆதாரம் எதுவுங் கூட எங்கள் முன் வைக்கப்படவும் இல்லை. எனவே, எதிர்த்துப் புகார் செய்யப்பட்டுள்ள செய்திகள், பத்திரிகை தர்ம (ஒழுக்கநெறி) தரங்களை மீறியுள்ளன என்று இந்தக் கவுன்சில் கருத்துக் கொண்டது. அதன்படியே, இப்புகார் சரியானதென்று நிலைநிறுத்தப்பட வேண்டும் என்றும், இந்த விஷயத்தில் எதிர்வாதிகளுக்கு (பிரதிவாதிகளுக்கு) கண்டனம்(admonition) வழங்கப்படவேண்டும் என்றும் அது (பத்திரிகைக் கவுன்சில்) தீர்ப்பு வழங்கியது.''

சிவாவின் செந்தமிழ்ப் பற்று

குடும்பத்தையே மறந்தும், துறந்தும் பாரத தேசத்தின் விடுதலைக்காக உயிர் உள்ளளவும் உழைத்த உத்தமர் சுப்பிரமணிய சிவா என்பதை யாவரும் அறிவர். தமக்கென வாழாத அப்பெருந்தகைமையாளர், தமிழ்மொழி வளர்ச்சிக்காகவும், வாழ்வுக்காகவும் தொண்டாற்றியவர் என்பதை ஒருசிலரே அறிவர்.

நம்மவர்களைத் தனித் தமிழில் எழுதும்படி தூண்ட வேண்டி, சிவா தமது "ஞானபாநு" இதழில் சில விளம்பரங்களை வெளியிடவே செய்தார். அந்நிய மொழியின் சொற்களில் ஒன்றும் கலப்பின்றித் தனித்தமிழில் எழுதுவோருக்கு இனாம் கொடுப்பதாக அறிவித்தார்.

தமிழ்மொழி தனித்தியங்கும் செம்மொழி என்பதை நிலைநாட்ட ஆசை கொண்ட தூய தமிழ் நெஞ்சம் வெளியிட்ட விளம்பரங்கள் இவை:

இனாம்: இனாம்!!

ஐந்து ரூபாய்!

உங்களால் தனித்தமிழ் எழுதமுடியுமா? முடியுமானால் மூன்றுக்கு, சமஸ்கிருதம் முதலிய அந்நிய பாஷைச் சொற்களில் ஒன்றும் கலவாது தனித்தமிழில் நமது "ஞானபாநு"வில் எட்டுப் பக்கத்திற்குக் குறையாது வரும்படியாக தமிழ்ப்பாஷையின் சிறப்பைப்பற்றி யாவது திருவள்ளுவ நாயனாரின் சரித்திரத்தை யாவது எழுதுவோருக்கு ரூபா ஐந்து இனாமளிப்பதாகத் தமிழ்ப் பாஷாபிமானி யொருவர் முன்வந்திருக்கிறார். சமஸ்கிருதச் சொல்லையகளும் இரிந்து தமிழில் கயம் என்று இருப்பதுபோன்ற திரிபுச் சொற்களும் உபயோகப்படுத்தலாகாது; சுருக்கத்தில், எந்தப் பாஷையின் சொற்களுக்கும் சம்பந்தமில்லாத தனித்தமிழ்ச் சொற்களே உபயோகிக்கப்பட வேண்டும். வியாசங்கள் வருகின்ற ஆவணியீ 15-ம் தேதிக்குள் நமது "ஞானபாநு" காரியஸ்தலத்திற்கு அனுப்பிக்கொடுக்கப்பட வேண்டுமென்று தெரிவிக்கப்படுகிறது. வெகுமதிக் குரித்தாகிய வியாசமானது நமது பத்திரிகையில் பிரசுரிக்கப்படும். வெகுமதி பெற்றோரின் பெயர் எல்லாத் தமிழ்ப் பத்திரிகைகளிலும் பிரசுரிக்கப்படும். இவ்விஷயத்தைப் பற்றி மற்ற விவரங்கள் ஏதேனும் வேண்டுவோர் கீழ்கண்ட விலாசத்திற்கு எழுதித் தெரிந்து கொள்க.

காரியஸ்தர்,
"ஞானபாநு"
மைலாப்பூர், சென்னை.

தோற்றம் : 4-10-1884
மறைவு : 23-7-1925

தியாகி சுப்பிரமணிய சிவாவின் நூற்றாண்டை ஒட்டி இந்தச் செய்திகள் வெளியிடப் பெறுகின்றன.

இனாம் ஐந்து ரூபாய்.

நாம் செய்திருந்த விளம்பரப்படி "தமிழை"ப்பற்றி நான்கு கட்டுரைகளும் "திருவள்ளுவ"ரைப்பற்றி இரண்டு கட்டுரைகளும் நமக்கு வந்தன. அவற்றில் வடமொழியில்லாத கட்டுரை ஒன்றேனுமில்லை. அதனால் அவற்றை எழுதியனுப்பிய நண்பர்களில் எவருக்கும் நாம் குறித்த பரிசிலை அளிக்க முடியாமற் போனதைப்பற்றி நாம் மிகவும் வருந்துகின்றோம். நண்பர்கள் எழுதியனுப்பிய கட்டுரைகளிலுள்ள வடமொழிகளுக்குக்கீழ் கோடிட்டுள்ளோம். அவற்றை அவர்கள் வேண்டுவார்களாயின் அனுப்பக் காத்துக்கொண்டிருக்கின்றோம்.

நம் தமிழ்மக்கள் தனித்தமிழ் எழுதப்பழக வேண்டுமென விரும்பியும் தனித்தமிழில் கட்டுரைகள் எழுதுவதன் அருமையைக் கருதியும் அடுத்த மார்கழிக்குள் "தமிழைப்"பற்றியாவது "திருவள்ளுவ"ரைப் பற்றியாவது தனித்தமிழில் எட்டுப்புறங்களுக்குக் குறையாத கட்டுரை எழுதி நமக்கு அனுப்புவோர்க்கு முந்தி நாம் கூறிய பரிசிலோடு இன்னும் வெண்காசு ஐந்து சேர்த்து மொத்தம் வெண்காசு பத்து அளிப்பதாக முடிவு செய்துள்ளோம். இது முன் கட்டுரை எழுதியனுப்பிய நண்பர்களும் இன்னமும் கட்டுரை எழுதியனுப்பலாம். ஆனால் அவர்கள் முன் எழுதிய பொருளைவிட்டு மற்றொரு பொருளைப்பற்றி எழுதியனுப்புதல் வேண்டும்.

இனும்! ரூபாபத்து. இனும்!!

உங்களால் தனித்தமிழ் எழுத முடியுமா? முடியுமானால் மூன்றுங்கள். சமஸ்கிருதம் முதலிய அந்நியபாஷாச் சொற்களில் ஒன்றும் கலவாது தனித்தமிழில் இப்பத்திரிகையில் எட்டுப்பக்கங்கட்குக் குறையாது வரும்படியாகத் தமிழ்ப்பாஷையின் சிறப்பைப் பற்றியாவது திருவள்ளுவநாயனாரின் சரித்திரத்தையாவது எழுதுவோருக்கு ரூபாபத்து இனும் கொடுக்கப்படும். முந்திய விளம்பரத்தின்படி நமக்குவந்த வியாசங்களில் ஒன்றும் அந்நியபாஷாச் சொற்கள் கலவாத தனித்தமிழில் எழுதப்படவில்லையாகையால், அதற்கென்று அப்பொழுது ஏற்படுத்தியிருந்த பரிசில் ரூபா ஐந்தை இப்பொழுது ரூபாபத்து ஆகமாற்றியிருக்கிறோம். சமஸ்கிருதச்சொல்லாகிய கஜம் திரிந்து கயம் என்றாயிருப்பதுபோன்ற திரிபுச்சொற்களையும் உபயோகப்படுத்தலாகாது. சுருக்கத்தில் எந்தப்பாஷையின் சொற்களுக்கும் சம்பந்தமில்லாத தனித்தமிழ்ச் சொற்களே உபயோகிக்கப்படவேண்டும். வியாசங்கள் இம்மாதம் (மார்கழிமீ) 30-ந் தேதிக்குள் நமக்கு அனுப்பிக்கொடுக்கப்பட வேண்டும். வெகுமதிக்குரித்தாகிய வியாசமானது "ஞானபாநு"வில் பிரசுரிக்கப்படும். வெகுமதி பெற்றோரின்பெயர் எல்லாத் தமிழ்ப் பத்திரிகைகளிலும் பிரசுரிக்கப்படும்.

காரியஸ்தர் "ஞானபாநு"
மைலாப்பூர், சென்னை.

இனும் ரூபாபத்து.

தனித்தமிழில் திருவள்ளுவ நாயனாருடைய சரித்திரத்தையாவது தமிழ்ப்பாஷையின் சிறப்பைப்பற்றியாவது எழுதுவோருக்கு இனும் ரூபாபத்து கொடுப்பதாக நாம் விளம்பரம் செய்ததற்கிணங்க, ஏழுவியாசங்கள் நமக்கு வந்தன. ஆறு வியாசங்களில் வடமொழிச்சொற்கள் ஏராளமாகவும் தாராளமாகவும் கலக்கப்பட்டிருக்கின்றன. மிகுதி ஒன்றிலும் ஒரேயொரு சொல் வடமொழிச்சொல்லின் திரிபுச்சொல் என்று நாம் அபிப்பிராயப்படுவதினால், இச்சந்தேகத்தை நிவர்த்திசெய்து கொள்ளுமாறு நாம் இப்பதத்தைச் சில தமிழ்ப்புலவர்களுக்குத் தெரிவித்து அவர்களுடைய அபிப்பிராயத்தைக் கேட்டிருக்கிறோம். ஆதலால் அவ்வியாசம் தவிர, மற்ற வியாசங்களெல்லாம் வியாசகர்த்தாக்களுக்குத் திருப்பியனுப்பப்படும். இவ்வொரு வியாசத்தைப்பற்றிய தீர்மானம் நமது அடுத்த பத்திரிகையில் தெரிவிக்கப்படும்.

தகவல் : சீனி விசுவநாதன்

சுப்பிரமணியசிவம் சிவமான செய்தி கேட்டுத் துயரக் கடலில் ஆழ்ந்தோம். ஏறு நடைக்கும் அரிமா நோக்குக்கும் வீர முழக்குக்கும் அழிவு நேர்ந்ததோ என்று கண்ணீருகுத்தோம். இத்தென்னாட்டுக்குப் புத்துயிரளித்த ஓர் உயிரேர் இவ்வுலகை விட்டு நீத்தது என்று ஏங்கினோம்.

தென்னிந்தியா உரிமை வேட்கையின்றி இருட்குழியில் வீழ்ந்து கிடந்தபோது, அதை வீரப் பேச்சால், சிங்க கர்ச்சனையால் தட்டி எழுப்பினவர் நமது சுப்பிரமணியம். தேசபக்தர் தொகை அருமையாயிருந்த போது, தேசத்தில் தேசபக்தி யூட்டி வந்தவர் நமது சிவம். மிதவாதிகள் செறிந்த அந்நாளில் தேசத்தின் பொருட்டுச் சிறை புகுந்தவர் நமது சுப்பிரமணிய சிவம். அந்நாளைய சிறைத் துன்பம் ஆ! ஆ! சொல்ல முடியாது. அக்கொடுஞ் சிறையில் ஐந்தாண்டு உறைந்து, அத் துன்பத்தால் தொழுநோயெனும் வெந்நோய் தொடரப் பெற்றார் நமது தேச பக்தர். அக்கொடு நோயால் பிடிக்கப் பெற்றும், பொருள் முடையால் தாக்குற்றும், அவர் சலிப்புறாது தம்மால் இயன்ற அளவு தேசத்தொண்டு செய்து வந்தார். அவர் உழைப்பு முற்றும் சுயராஜ்ய தாகத்தை எழுப்புவதிலேயே சுழன்று கொண்டிருந்ததை அறியாதார் யாவர்?

சுப்பிரமணியசிவம் தேசத்தொண்டு செய்து வந்ததோடு தேசத்துக்கு உயிர் போன்றதாய வேதாந்த உண்மைகளைப் பரப்பி வந்தார். விவேகாநந்தர் சொற்பொழிவுகள் பல அவரால் மொழி பெயர்க்கப்பட்டன. பல விவேகாநந்தர் நாட்டில் பிறந்து நாட்டுக்கு உழைக்க வேண்டுமென்பது சிவத்தின் கோரிக்கை.

ஆதாரம் : நவசக்தி (24-7-1925)

சிவம் சிவமானார்

திரு.வி.க.

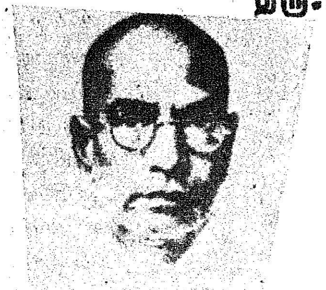

"ஞானபாநு" என்னும் பத்திரிகையையும் அவர் நடத்தி வந்தார்; அவ்வப்போது பத்திரிகைகளுக்கு கட்டுரைகளும் வரைந்து வந்தார். அவரெழுத்தில் சுதந்தர உணர்வும் வீர எழுச்சியும் மிடைந்து நிற்கும்.

எச்செல்வருதவியுமின்றி, எவ்வமைப்புத் துணையுமின்றி, நோய்த்துன்பத்தோடு வேறுபல துன்பத்திடை மூழ்கியும் 'தேசம்' 'சுதந்தரம்' 'சுயராஜ்யம்' என்றே நினைந்து பேசி உழைத்து உயிர் துறந்த பெருமை சுப்பிரமணிய சிவம் ஒருவருக்கே உண்டு. அத்தகைய சிவம் இவ்வுலகைவிட்டுப் பிரிந்தது சுதந்தர தாகமுடையோர் உள்ளத்தை எவ்வாறு புண்படுத்துமென்று சொல்ல வேண்டுவதில்லை. சுப்பிரமணிய சிவனாரை விடுத்து ஒரு நொடிப்பொழுதும் பிரியாது உடன் சூழ்ந்து கொண்டிருந்த இளைஞர்கள் உள்ளம், அனலிடைப்பட்ட மெழுகென உருகியுருகி விளங்கும். அவ்விளைஞர்கள் தளர்ச்சியுறாது சிவத்தின் தொண்டில் ஈடுபட்டுத் தேசபக்த சமாஜத்தை வளர்த்து வருவார்களென நம்புகிறோம். சுப்பிரமணிய சிவத்தின் ஆத்மா சிவத்தில் சாந்தநிலை எய்துவதாக!

புத்தகப் பரிசோதனை

ஸ்ரீயாகசீலர் சுப்பிரமணிய சிவா அவர்கள் தாம் சிறையினின்றும் வெளிவந்த பிறகு சென்னையிலிருந்து கொண்டு, "ஞானபாநு" என்ற மாத இதழைத் தம் மனைவி பெயரால் பதிவு செய்து 1913 ஏப்ரல் மாத முதல் வெளியிட்டு வந்தார். அவர் 'புத்தகப் பரிசோதனை' என்ற பகுதியில் பல நூல்கள் பற்றி மதிப்புரை எழுதியிருப்பினும், தம் நண்பர்களால் எழுதப்பட்ட நூல்களுக்கு எழுதிய மதிப்புரைகள் சிறப்புத் தன்மை கொண்டனவாய் அமைந்தன. தேசியப் போராட்டங்களில் பங்கு பெற்ற கப்பலோட்டிய தமிழர் வ.உ.சி. அவர்களின் **அகமேபுறம்** என்ற நூலுக்கும், கவியரசர் பாரதியின் **பாஞ்சாலி சபதம்** என்ற நூலுக்கும் சிவா எழுதிய மதிப்புரைகள் இங்கே இடம் பெறுகின்றன. தம் நண்பர்கள்பால் சிவா கொண்டிருந்த அன்பை இவ்விமர்சனப் பகுதிகள் தெள்ளத்தெளிய விளக்குகின்றன.

அகமே புறம்

இப்பெயர் கொண்ட புத்தகம் ஒன்று ஸ்ரீமான் வ.உ. சிதம்பரம் பிள்ளையவர்களால் இயற்றப் பட்டுள்ளது. இவர் ராஜ நிந்தனைக் குற்றம் சாட்டப்பட்டுச் சிலகாலம் சிறைவாசம் செய்தவர் என்றும், உத்தம தேசாபிமானியென்றும் இந்தியர்களில் அறியாதார் எவரும் இரார். இவர் தமிழ் பாஷையில் அதிக பாண்டித்தியமுள்ளவர் என்பதையும் எவரும் அறிவார். இவர் சிறைவாச காலத்தில் ஜேம்ஸ் ஆலன் என்னும் ஆங்கிலேய மனோதத்துவ சாஸ்திரியினுடைய நூல் ஒன்றை மொழி பெயர்த்து 'மனம்போல வாழ்வு' என்ற பெயருடன் வெளிப்படுத்தினார். இப்பொழுது வெளிவந்திருக்கும் 'அகமே புறம்' என்னும் இப்புத்தகமும் மேற்சொன்ன ஜேம்ஸ் ஆலன் என்பவருடைய ஒரு புத்தகத்தின் மொழிபெயர்ப்பு என்றும், இஃதும் சிறைவாச காலத்தில் எழுதப்பட்டதேயென்றும் அறிகிறோம்.

ஜேம்ஸ் ஆலன் என்னும் மனோதத்துவ சாஸ்திரி உள்ளினின்றுமே உலகம் விரிகின்றது என்னும் உண்மையை எவ்வளவு சுலபமாயும் சாதாரணமாயும் போதிக்க முடியுமோ அவ்வளவு சுலபமாயும் சாதாரணமாயும் போதித்துள்ளார். ஆதலால் இப்பொழுது நம் பார்வைக்கு வந்திருக்கும் நூலினது சிறப்பு எவரும் எடுத்துக் கூறாமலே விளங்கும்.

இப்புத்தகத்தில் அடங்கிய சில விஷயங்கள் நமது பத்திரிகையில் சென்ற வருஷத்தில் வெளிவந்துள்ளனவாம். சுலபமான செந்தமிழில் எழுதப்பெற்று, ஜீவிதகால மர்மத்தை வெளிப் படுத்துகின்றது இந்நூல். துக்க மற்று வாழ விரும்பும் ஒவ்

வொருவரும் படிக்க வேண்டிய புஸ்தகம் இது. மனிதன் சுகத்தை அடைய விரும்பினால், தன்னகத்தைத் தானே சீர்தூக்கிப் பார்த்து சீர்திருத்திச் சுகமடைய வேண்டுமேயொழிய, தன்னகத்தைத் தவிர பிறவற்றைச் சீர்திருத்துவதனால் ஒருபொழுதும் சுகம் அடையவே முடியாது என்று வெகு தெளிவாகக் கூறுகின்ற இந்நூலை [illegible]ப்பவர்கள், தாம் அநுபவிக்கும் சுகதுக்கங்கட்குத் தாமே காரணம் என்று அறிந்து கொள்வார்கள்.

உயர்ந்த சரிகிதத்தில் அழகாய் அச்சிடப்பெற்று டபுள் கிரௌன் சைஸ் அளவில் 66பக்கங்களுடன், காகிதம், கட்டடம் முதலியன வெல்லாம் சுதேசியமாகவே கொண்டு வெளிவந்திருக்கும் இந் நூலின் விலை அணா எட்டு. தபாற்கூலி வேறு. வேண்டுவோர் நமது ஆபீசுக்கு எழுதிப் பெற்றுக் கொள்ளலாம்.

பாஞ்சாலி சபதம்

இது மிக அழகிய வர்ணனைகள் நிறைந்த ஒரு காவியம். பிரஹ்ம ஸ்ரீ. ஸி. சுப்பிரமணிய பாரதியவர்களால் இயற்றப் பெற்றது. ஆரிய தர்மங்கள் நிறைந்த, ஐந்தாம் வேதமாகிய மகாபாரதத்தில் பொறாமையே உருவாக வந்த துரியோதனன் தனது தாய்மாமனாகிய குடிகேடன் சகுனியைக் கொண்டு பஞ்சபாண்டவர்களில் மூத்தோனாகிய தர்மபுத்திரருடன், அவருடைய ராஜ்யத்தையெல்லாம் பிடுங்கிக்கொண்டு அவரையும் அவரது சகோதரர்களையும் அவர்களது தர்மபத்தினியாகிய திரௌபதியையும் ஓட்டாண்டிகளாக்கிக் காட்டுக்குத் துரத்த வேண்டும் என்ற எண்ணத்துடன், சூதாடும்படி செய்விக்கின்ற பாகத்தை பிரஹ்ம ஸ்ரீ பாரதியவர்கள் செய்யுள் நடையில் எழுதியுள்ளார்.

பாரதியவர்களுடைய தமிழ் நடையைப் பற்றியும் செய்யுள் விசேஷத்தைப் பற்றியும் தமிழ் நாட்டினரில் பெரும்பான்மையோரும் அறிவர் என நம்புகிறோம். ஆசிரியர் இப்புஸ்தகத்தில் ஒரு பிரதியைச் சென்னை கவர்னரவர்களுக்கு அனுப்பியிருந்ததாகவும் அவர் தாம் அதை வந்தனத்துடன் ஏற்றுக்கொண்டதாக ஆசிரியர்க்குக் கடிதம் எழுதியதாகவும் கேள்விப்படுகிறோம். பாஷாபிமானிகளும் தேசாபிமானிகளும் அவசியம் படிக்க வேண்டிய புஸ்தகம் இது. இதன் விலை அணா எட்டு. தபாற் செலவுவேறு. வேண்டியவர்கள் நமது ஆபீசுக்கேனும் அல்லது பிரஹ்மஸ்ரீ ஸி. சுப்பிரமணிய பாரதியவர்கள் புதுச்சேரி யென்ற விலாசத்திற்கேனும் எழுதிப் பெற்றுக்கொள்ளலாம்.

ஆதாரம் : ஞானபாநு (நவம்பர் 1913)

தகவல் : செல்வி வி. ராஜேஸ்வரி

நூல்கள் 100 பக்கங்கள் 36,000

உலகத் தமிழாராய்ச்சி நிறுவனத்தின் 100வது நூல்வெளியீட்டு விழா 3.9.84 அன்று, சென்னை அண்ணா சாலையில் உள்ள தேவநேயப் பாவாணர். மாவட்ட மைய நூலகக் கட்டடத்தில் சிறப்பாக நடந்தது.

பேரறிஞர் அமரர் அண்ணா அவர்களின் சிந்தனையின் விளைவாலும் விழைவாலும்தான், சென்னையில் நடத்திய இரண்டாவது உலகத் தமிழ் மாநாட்டின் போது உயர் நிலைத் தமிழாய்வை மேற்கொள்ளப் பிரெஞ்சு அகாதெமி போன்று ஒரு தனி நிறுவனம் தேவை என்று கூறி அப்போது உருவாக்கம் பெற்று அக்டோபர்த் திங்கள் 1970இல் இந்நிறுவனம் தோற்றுவிக்கப்பட்டது.

அமரர் அண்ணா அவர்களால் நிறுவப்பெற்ற உலகத் தமிழாராய்ச்சி நிறுவனம் இன்று மிகச் சிறப்பாக, சென்னையிலே இயங்கி வருகிறது.

தமிழ்க் கல்விப்புலம் மற்றும் சம்பந்தப்பட்ட துறைகளிலும், அனைத்து நிலைகளிலுமான ஆராய்ச்சிகளைச் சாத்தியமான எல்லா வழிகளிலும் இத்தகைய ஆய்வுகளில் ஆர்வம்கொண்டுள்ள உலக அறிஞர்களின் சீரிய ஒத்துழைப்புடன் ஊக்குவித்தல் வேண்டும் என்பதே இந்நிறுவனத்தின் முதன்மையான நோக்கமாகும்.

இந்த இனிய விழாவுக்குத் தமிழ்நாடு சட்ட மேலவைத் தலைவர் மாண்புமிகு சிலம்புச் செல்வர் டாக்டர் ம. பொ. சிவஞானம் அவர்கள் தலைமை வகித்தார்.

உலகத் தமிழாராய்ச்சி நிறுவனத்தின் இயக்குநர் டாக்டர் ச. வே. சுப்பிரமணியன் வரவேற்றுப் பேசினார். அப்போது அவர் சில சுவையான தகவல்களைத் தெரிவித்தார்:

''உலகத் தமிழாராய்ச்சி நிறுவனத்தால் வெளியிடப்பெறும் ஒவ்வொரு நூலும் மிகுந்த திறனாய்வுக்குப் பிறகே வெளியிடப் பெறுகின்றது.

''வாரந்தோறும் கருத்தரங்குகள், மாதந்தோறும் இலக்கியக் கொள்கைக் கூட்டங்கள் நடத்தப் படுகின்றன. பிற நாட்டினரும் தமிழ் பற்றி உணர்ந்து கொள்ளவும் அறிந்து கொள்ளவும் ஆங்கிலத்தில் ஏழு நூல்கள் வெளியிடப் பட்டுள்ளன.

''கடந்த மூன்று ஆண்டுகளாக சுவடிப் பயிற்சி, மொழி பெயர்ப்புப் பயிற்சி நடந்து வருகின்றது. இதுவரை கிடைக்காத அரிய நூல்களை மட்டுமே வெளியிடுகின்றோம். கண் மருத்துவம் பற்றிய ஒரு நூல், இது ஆயிரம் பக்கங்கள் கொண்டது. இது 13 சுவடிகளிலிருந்து தொகுக்கப்பெற்றது.

இந்தச் சுவடிகள் 7,14,17ஆம் நூற்றாண்டுகளைச் சேர்ந்தவைகளாகும். சுவடிகள் தொடர்பான கூவ நூல் என்பது ஒன்று. இது கிணறு தோண்டுவது பற்றிய சாஸ்திரம். கேரளப் பல்கலைக் கழகத்தில் இந்தச் சுவடி கிடைத்தது, இப்பல்கலைக் கழகத்தில் தான் சுவடிகள் நிறைய கிடைக்கின்றன.

''மறைமலையடிகள் நூலகத்தில் உலகெங்கும் காண முடியாத நூல்கள் உள்ளன. இதற்கு அடுத்தபடியாக டாக்டர் உ. வே. சா நூலகத்தைக் குறிப்பிடலாம்.

எங்கள் நூலகத்தில் தற்போது 22,000 நூல்கள் உள்ளன. பைபிள் மட்டும் 47 மொழிகளில் உள்ளது. திருக்குறளும் பலமொழிகளில் உள்ளது.

''வாரத்திற்கு ஒரு நூல், ஏன் நாளுக்கு ஒரு நூல் வெளியிட வேண்டும் என்பது தான் என் ஆசை! நாங்கள் வெளியிடும் நூல்களுக்கு நாட்டில் நல்ல வரவேற்பு உள்ளது. கடந்த ஆண்டு ரூ. 5 இலட்சத்துக்கு நூல்கள் விற்பனையாகியுள்ளன. கடந்த 9 ஆண்டுகளில் 100 நூல்களை வெளியிட்டுள்ளோம்".

தமிழ் வளர்ச்சி, பண்பாட்டுத் துறைச் செயலாளர் டாக்டர் ஔவை நடராசன் தொடக்க வுரையாற்றினார். அப்போது அவர் பேசுகையில்:

''நூல் என்றால் திரிப்பது, உருட்டுவது அல்ல; நுவல்வது, உலக மக்களால் நவில்வது, நவிலப்படுவதுதான் நூலாகும். நூறு என்பது மனித வாழ்வுக்குப் பெருங் காலமாகும். அதுபோல நூறு நூல்களை வெளியிட்டுள்ள டாக்டர் ச.வே.சு. அவர்களைச் சாதனைச் செம்மல் என்று பாராட்டலாம்" என்றார்.

இலயோலா தன்னாட்சிக் கல்லூரி தமிழ்த்துறைத் தலைவர் டாக்டர் க.ப.அறவாணன், நிறுவன வெளியீடுகள் பற்றி மதிப்பீடு செய்தார்: அப்போது அவர் பேசுகையில் குறிப்பிட்டார்:

''நூறு நூல்களின் பெயர்ப் பட்டியலை அல்ல, பொருள் பட்டியலை நாம் நோக்க வேண்டும். இந்நிறுவனம் தனக்கே உரிய முத்திரையுடன் தமிழ்ப் பணியாற்றி வருகின்றது. 9 ஆண்டுகளில் இது வரை வெளியிடப்பெற்றுள்ள நூல்களின் மொத்தப் பக்கங்கள் 36,000 ஆகும். படிப்பது, சிந்திப்பதைவிடப் பல மடங்கு சிரமமான காரியம் எழுதுவதாகும். 9 ஆண்டுகளில் 100 நூல்கள் வெளியிடுவதென்பது, இந்திய அதிசயங்களில் ஒன்றாகும்.''

மாண்புமிகு கல்வியமைச்சர் திரு செ.அரங்கநாயகம் அவர்கள் 100 வது வெளியீடான ''இளங்கோவின் இலக்கிய உத்திகள்'' எனும் நூலை வெளியிட்டுச் சிறப்புரை யாற்றினார்.

''நிறைய அகராதிகள் ஆங்கிலத்தில் வெளிவந்திருக்கின்றன. அதுபோல தமிழிலும் அகராதிகள் வெளி வர வேண்டும். அதே சமயத்தில் பாமர மக்களுடைய முன்னேற்றத்துக்கான—எல்லா மக்களும் பயன்படுத்துகிற சொற்களுக்கு அகராதிகள் வரவேண்டும். தயாரிக்க வேண்டும்.

''தமிழ் வளர்ச்சி என்பது, 'தமிழ் வாழ்க' என்பதால் மட்டும் வளர்ந்து விடாது. எங்கெல்லாம் தமிழ் பயன்படுத்தப்படவில்லையோ, அங்கெல்லாம் தமிழ் பயன்படுத்தப்பட வேண்டும். அப்போதுதான் படிப்படியாகத் தமிழ் வளரும்.''

சென்னைப் பல்கலைக் கழகத் தமிழ் மொழித்துறைத் தலைவர் டாக்டர் சி. பாலசுப்பிரமணியன் 'இளங்கோவின் இலக்கிய உத்திகள்' என்னும் நூலை அறிமுகம் செய்து வைத்தார்.

மாண்புமிகு சட்ட மேலவைத் தலைவர் சிலம்புச்செல்வர் டாக்டர் ம. பொ. சிவஞானம் அவர்கள் பேசுகையில் குறிப்பிட்டார்:

''உலகத்தமிழாராய்ச்சி நிறுவனத்தினை அயல் நாட்டில் தான் நிறுவ வேண்டும் என்று அப்போது தலைவராய் இருந்த பிலியோசா என்ற அயல் நாட்டுக்காரர் பெரு முயற்சி எடுத்தார். ஆனால் பல தமிழ் அறிஞர்களின் கருத்துக்களின் அடிப்படையிலும் தமிழர் மரபுகளைத் தமிழ் மொழி மூலம் தெரிந்து கொள்வதிலே தமிழனை விட இன்னொருவன் அதிகமாகத் திறமை பெற்றிருக்க எவ்விதத்திலும் சாட்சியமில்லை, என்ற நிலையிலும் இதுபற்றிச் சட்டமன்றத்திலே குறுகிய வினா தொடுத்து அரசின் ஒப்புதலோடு இந்நிறுவனம் சென்னையிலே நிறுவப்பட்டது.

''இதன் விளைவாக, இன்று தமிழ் இலக்கிய இலக்கணங்களை நூல் வடிவிலும் இன்று வரை வெளிவராத ஓலைச் சுவடிகளில் உள்ளவற்றை நூல் வடிவிலும் ஆங்கிலத்திலிருந்து தமிழிலும், தமிழிலிருந்து ஆங்கிலத்திலுமாக இன்றைய நிலையில் 100 நூல்கள் வெளியிட்டு 100வது நூல் வெளியீட்டு விழாவினை நடத்துகின்ற நிறுவன இயக்குநர் டாக்டர் ச. வே. சுப்பிரமணியன் அவர்களை எப்படிப் பாராட்டிப் போற்றினாலும் பொருந்தும்.''

அன்றைய விழா, தமிழ் ஆர்வலருக்கு இன்பத்தேனாய் இனித்தது என்றால் அது மிகையல்ல!

பி. வி. கிரி.

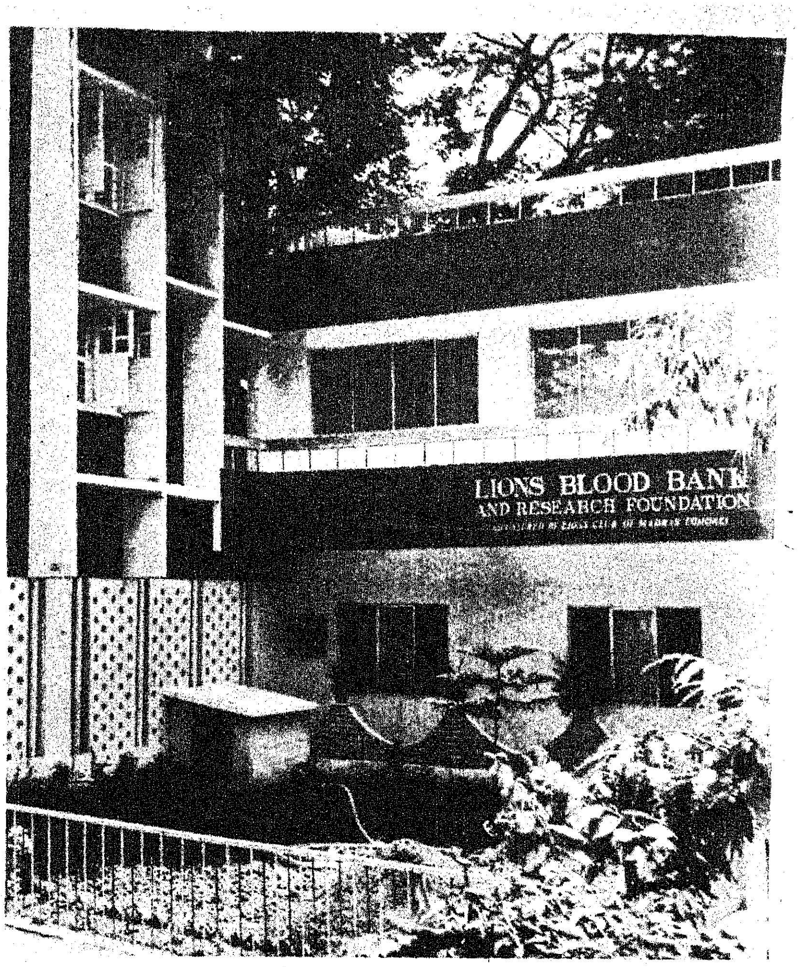

தானத்தில் சிறந்த இரத்த தானம்

'பொது மருத்துவமனையில் இதய அறுவைச் சிகிச்சை செய்யப்பட வேண்டிய நோயாளி ஒருவருக்கு 'ஓ பாசிட்டிவ்' வகை இரத்தம் தேவைப்படுகிறது. அந்தப் பிரிவு இரத்தம் உள்ளவர்கள் மனமுவந்து இரத்த தானம் செய்யலாம்' என்று பத்திரிகையில் சில நேரங்களில் நாம் விளம்பரங்களைக் காண்கிறோம். தொலைக்காட்சியிலும் வானொலியிலும் இத்தகைய அறிவிப்புகளை நாம் கேட்கிறோம். உடனே சமூக சேவையில் ஈடுபட்டுள்ள சிலர் பொது மருத்துவ மனையின் இரத்த சேமிப்பு வங்கியை நோக்கிச் செல்கிறார்கள்.-இரத்த தானம் செய்வதற்கு!

விபத்துக்களில் அகப்பட்டு ஏராளமான இரத்தத்தை இழந்தவர்களுக்கும் உடனடியாக இரத்தம் தேவைப்படுகிறது. ஆகவே ஒருவர் தானமாக வழங்கிய இரத்தம், விபத்தில் சிக்கிய உயிரைக் காப்பாற்ற உதவுகிறது. நமது நாட்டில் கோதானம், கன்யா தானம், வஸ்திரதானம் என்றெல்லாம் 32 வகையான தானங்கள் உள்ளதாக முன்னோர்கள் குறிப்பிட்டுள்ளார்கள். அந்தப் பட்டியலில் இரத்த தானத்தையும் சேர்த்துக் கொள்ளலாம்.

பொதுவாக அரசு மருத்துவ மனைகளில்தான் இரத்தசேமிப்பு வங்கிகள் உள்ளன. ஆனால் அவை ஞாயிற்றுக் கிழமைகளில் இயங்குவதில்லை.

விடுமுறை நாட்களில் இரத்த தானம் பெறுவதற்கும்-இரத்த தானம் தருவது ஆபத்தில் இருக்கும் ஒருவரின் உயிரைக் காக்க உதவும் என்பதை எடுத்துரைப்பதற்கும் சென்னை அரிமா சங்கத்தினர் 'தாமே முன் வந்து இரத்த தானம் செய்வோர் சங்கம்' ஒன்றை உருவாக்கி அதன் மூலம் இரத்த சேமிப்பு வங்கியைத் தொடங்கியுள்ளனர்.

பொதுவாக அரிமா சங்கத்தினர் ஆடம்பரமான காரியங்களில் ஈடுபட்டுள்ளனர் என்றுதான் சாதாரணப் பொது மக்கள் கருதிக் கொண்டிருக்கிறார்கள். அரிமா சங்கத்தினரும் சமூக சேவைகளை - சமுதாயத்திற்கு நற்பணிகளை ஆற்றி வருகிறார்கள் என்பது பலருக்குத் தெரிந்திருக்க முடியாது.

உடல் ஊனமுற்றவர்களுக்குச் சக்கர வண்டிகள்போன்றவற்றை வாங்கித் தருவதுடன் - இலவச கண் சிகிச்சை முகாம்கள்போன்ற பற்பல நல்ல திட்டங்களை நிறைவேற்றி வரும் அரிமா சங்கத்தினர், தற்போது இரத்தசேமிப்பு வங்கியைத் தொடங்கி, சமூக சேவையில் மேலும் ஒரு புதிய வரலாற்றை உருவாக்கியுள்ளனர். தனியார் துறையில் தமிழ்நாட்டில் தொடங்கப்பட்டுள்ள முதல் இரத்த சேமிப்பு வங்கி இதுதான் என்பது குறிப்பிடத்தக்கது.

பதினெட்டு வயதுக்கு மேற்பட்ட - 45 கிலோ எடையுள்ள எவரும் இரத்த தானம் செய்யலாம். இங்கு வந்து இரத்த தானம் செய்பவர்கள் உண்மையிலேயே தானம் செய்பவர்கள்தான். அவர்களுக்கு அரசு இரத்த சேமிப்பு வங்கியில் வழங்கப்படுவது போன்று, பணம் ஏதும் வழங்கப்படுவதில்லை, மேலும் ஞாயிற்றுக் கிழமைகளிலும் இந்த வங்கிக்கு வந்து இரத்த தானம் செய்யலாம். வேலை நாட்களில் காலை 8 மணி முதல் 12 மணி வரை இந்த வங்கி இயங்குவதால் ஒருவர் இரத்த தானம் செய்துவிட்டுத் தனது பணிக்குச் செல்லலாம்.

ஒருவர் மூன்று மாதத்திற்கு ஒரு முறை 250 சி.சி.யிலிருந்து 300சி.சி வரை தமது இரத்தத்தைத் தானமாக வழங்கலாம். ஒரு மனிதனின் உடலில் 6லிட்டர்

தமிழ்ப்பித்தன்

இரத்தம் இருக்கிறது. இரத்தம் வழங்கிய மறுதினமே, அருந்தும் நீர், பால் போன்றவற்றின் மூலம் 90 சதவிகிதம் இரத்தம் ஊறி விடுகிறது. 10 அல்லது 15 நாட்களில் உப்புச் சத்து, கார்போஹைடிரேட் போன்ற சத்துக்கள் முழுவதும் ஊறிவிடும்.

இங்கு வந்து இரத்த தானம் செய்பவர்கள் இந்தச் சங்கத்தின் உறுப்பினர்களாகி விடுகின்றனர். அவர்களிடம் அடையாள அட்டை வழங்கப்படுகிறது. அதில் அந்த நபரின் பெயர், முகவரி-இரத்த தானம் செய்த தேதி - அவரது இரத்த வகை ஆகியவை பற்றிய விவரங்கள் குறிக்கப்பட்டிருக்கும். அந்த அடையாள அட்டை அவரது சட்டைப் பையில் எப்போதும் இருக்க வேண்டும். எதிர்பாராத விதத்தில் அவரே சாலை விபத்தில் சிக்கி, அதன் காரணமாக ஏராளமான இரத்தத்தை இழந்து மயக்கமுற நேர்ந்தால் அவருக்குத் தேவையான இரத்த வகை எது என்பதை அடையாள அட்டை தெரிவித்துவிடும்.

நமது நாட்டில் பலர் தம்முடைய இரத்தம் எந்தப் பிரிவைச் சேர்ந்தது என்றுகூடத் தெரிந்து கொள்வதில் அக்கறை காட்டுவது கிடையாது. தான் யார் என்பதைத் தெரிந்து கொள்வது போல தனது உடலில் ஓடும்

இரத்தம் என்ன வகையைச் சேர்ந்தது என்று ஒவ்வொருவரும் தெரிந்து வைத்துக்கொள்ள வேண்டும்.

ஒரு தாயின் முகத்தைப் போல, நடவடிக்கையைப் போல மகனின் முகமும் நடவடிக்கையும் அமையலாம். தந்தையைப் போலவே மகனின் குணமும் அமைந்திருக்கலாம். தந்தையின் இரத்த வகை தான் மகனுக்கும் இருக்கும்-தாயின் இரத்த வகை தான் மகனுக்கும் இருக்கும் என்று கருதிவிட முடியாது. தந்தையின் இரத்த வகை 'ஏ' பிரிவாக இருந்தால், மகனின் இரத்தம் 'பி' பிரிவைச் சேர்ந்ததாக இருக்கக் கூடும்.

ஒரு பெரிய மனிதரின்குழந்தை மிகவும் அபாயகரமான கட்டத்துக்கு ஆளாகி இருக்கிறது. அதற்கு இரத்தம் தேவைப்பட்டிருக்கிறது. அதற்குத் தேவையான இரத்த வகையைத் தேடிச் சென்னை நகரம் முழுதும் அலைந்து திரிந்து பார்த்து விட்டார் அந்தப் பெரிய மனிதர்; கிடைக்கவில்லை! பாவம், மனம் உடைந்து போய்விட்டார். பிறகு திடீரென்று டாக்டர், ''உங்கள் இரத்தம் என்ன குரூப் என்று தெரியுமா?'' எனக் கேட்க, ''தெரியாது சார்'' என்று அவர் சொல்ல, உடனே அவரது இரத்தத்தைச் சோதித்துப் பார்த்ததில் - அவரது குழந்தையின் இரத்த வகையே அவரிடமும் இருக்கிறது என்பது தெரிந்தது. கையில் வெண்ணெய்யை வைத்துக் கொண்டு நெய்க்கு அலைந்தது போல் என்று சொல்வார்களே, அதே போல், தன் குழந்தைக்குத் தேவையான வகை இரத்தம் தன்னிடமே இருக்க, அதை அறிந்து கொள்ளாமல் எங்கெங்கோ அலைந்து நேரத்தை வீணாக்கியிருக்கிறார் அந்த மனிதர்; இதற்குக் காரணம் அறியாமை என்பதா, அசட்டை என்பதா?

இன்னொருவர் இரத்த தானம் வழங்குவதை மிகவும் பலமாக எதிர்த்து வந்தார். பல நண்பர்கள் வலியுறுத்தியும் இரத்த

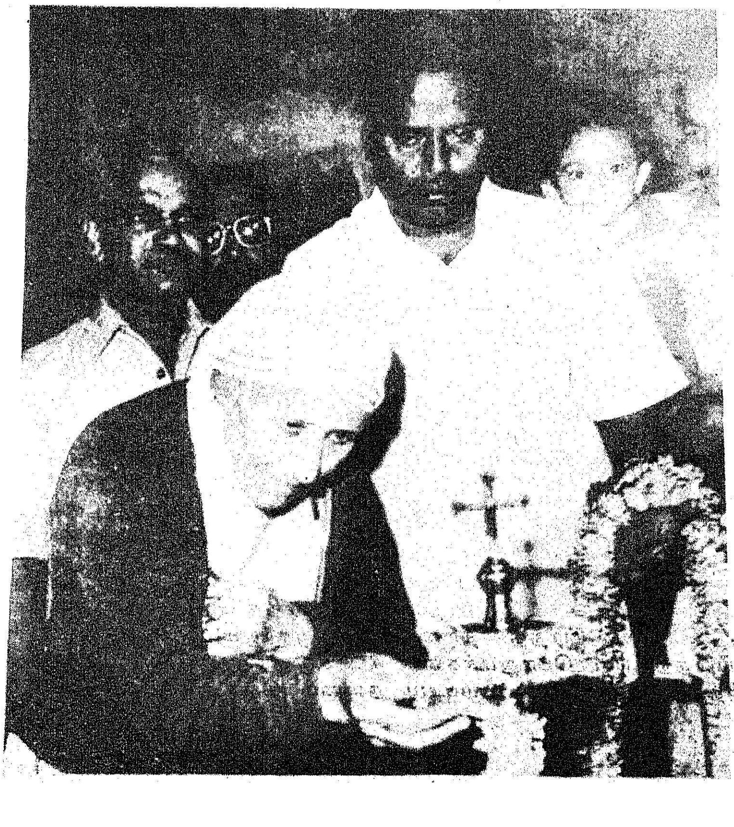

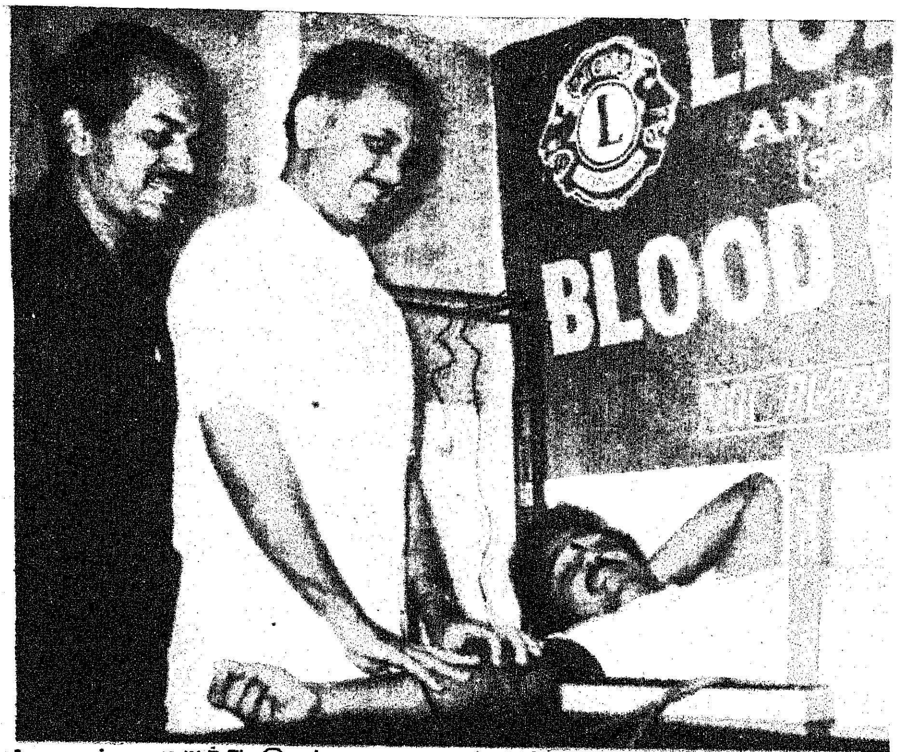

தானம் வழங்குவதற்கு மறுத்து வந்தார். ஆனால் அவரது பிடிவாதம் நிலைக்கவில்லை! அவரது தந்தையார் விபத்தில் சிக்க நேர்ந்ததால் அவருக்கு இரத்தம் தேவைப்பட்டது. அப்போது சிலர் வழங்க முன் வந்தனர். அந்த நிகழ்ச்சி அவரது பிடிவாதத்தைத்தளர்த்தியதுடன் தொடர்ந்து இரத்த தானம் வழங்குவதற்கு அவரை முன் வரச் செய்தது. அது மட்டுமல்ல அதன் பின்னர் இரத்த தானம் வழங்குவதன் அவசியம் குறித்து அவரே, பலரிடம் எடுத்துரைக்கத் தொடங்கிவிட்டார்.

1984 மார்ச் திங்கள் 3ஆம் நாளன்று இந்த இரத்த சேமிப்பு வங்கியைத் தொடங்கிவைத்த அன்னை தெரசா அவர்கள், "ஒருவர் தம் இரத்தத்தைத் தானமளிப்பதன் மூலம் அடுத்தவருக்கு வாழ்வையும் மகிழ்வையும் அளிக்கிறார். இரத்த தானம் செய்பவர்கள் உண்மையிலேயே கடவுளின் அன்பை எடுத்துச் செல்லும் தூதுவர்கள் ஆவர்!'' என்று குறிப்பிட்டார்.

இயந்திரங்களை இயக்கி வைத்த மாண்புமிகு மக்கள் நல்வாழ்வுத்துறை அமைச்சர் டாக்டர் திரு எச்.வி. ஹண்டே அவர்கள், "இரத்த தானம் தானங்களில் எல்லாம் மிகச் சிறந்த தானம் ஆகும். இரத்த தானத்தின் மூலம் ஆபத்திற்கு ஆட்பட்ட ஒருவர் பிழைத்து எழுகிறார் என்பதை எண்ணும் போது — இதைவிட உயர்ந்த தானம் உலகில் வேறு எதுவும் இருக்கமுடியாதுஎன்று சொல்லத் தோன்றுகிறது" எனத் தெரிவித்தார்.

அரிமா சங்கத்தின் இரத்த சேமிப்பு வங்கி சென்னை நுங்கம் பாக்கம் ரட்லண்ட் கேட் ஐந்தாவது தெருவில் 9ஆம் எண் உள்ள கட்டடத்தில் இயங்கி வருகிறது. கடந்த ஆகஸ்ட் 12ஆம்நாளன்று திரைப்பட நடிகர் திரு கமலஹாசன் முதன் முதலாக இரத்த தானம்செய்தார். அவரைத் தொடர்ந்து அவரது ரசிகர் நற்பணி மன்றத்தவர் 300 பேர் அதே நாளில் இரத்த தானம் செய்தனர்.

''இரத்த தானம் செய்வதன் மூலம் பலகீனம் ஏற்பட்டு விடும் என்று பொதுமக்கள் அச்சப்படுகிறார்கள். அவர்களது அச்சம் தேவையில்லாதது - தவறானது என்பதை மக்கள் உணரும்படிச் செய்ய வேண்டும்'' என்று வலியுறுத்திக் கூறுகிறார். சங்கத்தின் தலைவர் டாக்டர் ஆர் ரபீந்திரநாத்.

''ஒரு கல்லூரியின் மூலமோ- ஓர் அமைப்பின் மூலமோ - ஒரு நிறுவனத்தின் மூலமோ - ஒரு சங்கத்தின் மூலமோ அதிகமான நபர்கள் இரத்த தானம் வழங்கினால் ஆண்டு இறுதியில் அவர்களுக்குக் கேடயங்கள் பரிசளிக்கப்படும். இந்தத் திட்டத்தின் மூலம் இரத்த தானம் செய்வதற்குப் பொதுமக்களை எளிதில் ஊக்குவிக்க முடியும் என்று கருதுகிறோம்'' என நம்பிக்கையுடன் கூறுகிறார் இதன் உதவித் தலைவர் திரு எஸ். கிருஷ்ணசாமி.

''மாணவர் சிலர் மனமுவந்து இரத்த தானம் செய்ய முன் வருகிறார்கள். அரசுப் பணி அல்லது வேறு ஏதேனும் பணிகளுக்காக நேர்முகத் தேர்வுக்குச் செல்லும்போது - விளையாட்டு வீரர்களுக்கு முன்னுரிமை தரப்படுகிறதல்லவா, அது போன்ற முன்னுரிமை - அதிகமான தடவைகளில் இரத்த தானம் செய்த மாணவருக்குத் தரப்படுதல் நல்லது. இரத்த தானம் செய்வோரை ஊக்குவிக்க உதவும் டானிக்காக இந்தச் செயல் விளங்கும்'' என்கிறார் சங்கத்தின் செயலர் திரு டி. ஜே. ஜார்ஜ்.

ஒருவர், மற்றொருவருக்கு நூறு ரூபாய், அல்லது ஆயிர ரூபாயைக் கூட இனாமாக எளிதில் வழங்கி விடுவார். ஆனால் தனது உடலில் ஓடும் இரத்தத்தை வழங்க எளிதில் முன் வரமாட்டார். ஒருவர் வழங்கும் இரத்தம் மற்றொருவரின் உயிரைக் காப்பாற்ற உதவும் சஞ்சீவி என்பதை எடுத்துரைக்க - வலியுறுத்த - அரசு இரத்த சேமிப்பு வங்கிகள் மட்டுமின்றி - அரிமா சங்கத்தினர் போன்ற சமூகநல நிறுவனத்தவர் நடத்தும் தனியார் இரத்த சேமிப்பு வங்கிகளும் நாடு முழுதும் அமைந்தால் மக்கட் சமுதாயத்திற்குப் பெருத்த நன்மை கிடைப்பது உறுதி!

திருப்பூர் வருவாய் கோட்டாட்சியர் அலுவலகக் கட்டட கால்கோள் விழா

பி. சுப்பையா,
செய்தி-மக்கள் தொடர்பு அலுவலர்,
கோயம்புத்தூர்.

கோவை மாவட்டம், கோவை, பொள்ளாச்சி, வருவாய்க் கோட்டங்களையும், கோவை, மேட்டுப்பாளையம், அவிநாசி, பல்லடம், பொள்ளாச்சி, வால்பாறை, உடுமலை ஆகிய வருவாய் வட்டங்களைக் கொண்டதாக இருந்து வந்தது. பல்லடம் வட்டம் பொள்ளாச்சிக் கோட்டத்துடனும், அவிநாசி வட்டம் கோவைக் கோட்டத்துடனும் இணைக்கப்பட்டுச் செயல்பட்டு வந்தது.

அவிநாசி வட்டத்தைச் சார்ந்த மக்களும், பல்லடம் வட்டத்தைச் சார்ந்த மக்களும் வருவாய்க் கோட்டாட்சியரைக் காணுதற்கு கோவைக்கும், பொள்ளாச்சிக்கும் செல்ல வேண்டும் என்கின்ற நிலைமை இருந்து வந்தது. மக்களுக்கு நிர்வாக வசதியைத் தரவேண்டும் என்கின்ற வகை

யில் அவிநாசி, பல்லடம் வருவாய் வட்டங்களை உள்ளடக்கிய திருப்பூர் வருவாய்க் கோட்டம் உருவாக்கப்பட்டு 20.5.83 முதல் திருப்பூரில் செயல்பட்டுக் கொண்டிருக்கிறது.

திருப்பூர் வருவாய்க் கோட்ட ஆட்சியர் அலுவலகக் கட்டடம் ரூ. 18 இலட்சம் மதிப்பீட்டில் கட்டுவதற்கான அடிக்கல் நாட்டு விழா திருப்பூரில் 11.9.84 அன்று நடைபெற்றது.

வருவாய்க் கோட்ட ஆட்சியர் அலுவலகக் கட்டடத்திற்கான அடிக்கல் நாட்டு விழாவிற்கு மாண்புமிகு கல்வி அமைச்சர் திரு செ. அரங்கநாயகம் அவர்கள் தலைமை வகித்தார்.

அரசின் சிறப்பு ஆணையர் மற்றும் வருவாய்த்துறை ஆணையர் திரு ஏ. பத்மநாபன், இ.ஆ.ப. அவர்கள் இவ்விழாவில் முன்னிலை வகித்தார்.

கோவை மாவட்ட ஆட்சித் தலைவர் திரு நா. ஆதிமூலம் இ.ஆ.ப. அவர்கள் வரவேற்புரையாற்றினார்.

மாண்புமிகு நிதி அமைச்சர் டாக்டர் நாவலர் இரா. நெடுஞ்செழியன் அவர்கள் புதிதாகக் கட்டப்பட இருக்கும் வருவாய்க் கோட்டாட்சியர் அலுவலகத்திற்கு அடிக்கல் நாட்டியும் பல்வேறு நலத்திட்டங்களுக்கு உதவிகள் வழங்கியும் உரையாற்றினார்.

ஊராட்சி ஒன்றியங்களுக்குட்பட்ட 1,100 பேருக்கு ரூ.27 இலட்சம் கடனையும், மான்யத்தையும் வழங்கியதோடு, 320 பேருக்கு வீட்டுமனைப் பட்டாக்களையும், 50க்கு மேற்பட்டவர்கட்குத் தொழிற் கருவிகளையும் மற்றும் பல உதவிப் பொருட்களையும் வழங்கி உரையாற்றும்போது, கடந்த 4,5 ஆண்டுகளில் தமிழக அரசு ரூ. 13.5 கோடி செலவிட்டு வருவாய் வட்டாட்சியர் அலுவலகங்களுக்கும் கோட்ட ஆட்சியர் அலுவலகங்களுக்கும் புதிதாகக் கட்டடங்களையும், பிற வசதிகளையும் உருவாக்கித் தந்துள்ளது. தமிழகத்திலுள்ள 1,097 வருவாய் ஆய்வாளர்களுக்கு அவர்களுக்கு ஒதுக்கப்பட்ட பகுதியிலேயே 967 வீடுகள் கட்டித் தரப்பட்டு இருக்கின்றன. எஞ்சியுள்ள 130 வீடுகள் நடப்பு ஆண்டில் கட்டி முடிக்கப்படும். வருவாய் ஆய்வாளர்களுக்கு அவர்கள் பணிபுரியும் கிராமப்புறத்திலேயே அலுவலக அறையுடன் கூடிய வீடுகள் கட்டித் தரப்பட உள்ளது என்றார்.

தமிழ்நாடு சட்டமன்றக் கொறடா திரு ஆர். மணிமாறன் அவர்கள் வாழ்த்துரை வழங்கினார். மாவட்ட வருவாய் அலுவலர் திரு து. இராசேந்திரன் அவர்கள் நன்றியுரை கூறினார்.

"சோழர் காலத்தில் சிற்றூர்களே அரசியல் வாழ்வின் உண்மையான மையங்களாயும், சமூக அரசியல் பண்புகளின் முதன்மையான வளர்ப்புப் பண்ணைகளாகவும் திகழ்ந்தன" என்று பேராசிரியர் ஏ. கிருட்டிணசாமி குறிப்பிடுகிறார். சோழர் காலத்திய உள்ளாட்சி நிறுவனங்களைப் பற்றி முதன் முதலாக நெல்லை மாவட்ட மானூர்க் கல்வெட்டில் கூறப்பெறுகின்றது. இந்தச் செய்திகளைப் பற்றிய சோழர்காலச் சின்னங்கள், உத்திரமேரூர், சீனிவாசநல்லூர், திருப்பனந்தாள் (செங்கற்பட்டு மாவட்டம்) தழையனூர் (தஞ்சை மாவட்டம்) அய்யம்பேட்டை, செங்கனூர் முதலிய இடங்களில் காணப் பெறுகின்றன.

சோழப் பெருமன்னர்கள் தம் ஆணையின் கீழ் வாழும் மக்கள் ஆட்சித்துறையில் நன்கு தேர்ச்சி பெறவும் தத்தம் ஊரின் நல்லவை, கெட்டவைகளை ஆராய்ந்து அதில் அக்கறை செலுத்தி அதற்குரிய ஏற்பாடுகளைச் செய்து கொள்ளவும், ஊர்கள் தோறும் சபைகளை ஏற்படுத்தியிருந்தனர். இந்தக் கிராம ஆட்சி முறை சோழர் கால ஆட்சி முறையின் போற்றத் தகுந்த கூறுபாடாகும். சோழர் காலக் கிராம ஆட்சியில் மக்களாட்சியின் மாண்புமிகு கூறுகளைக் காண்கிறோம்.

உள்ளாட்சி நிறுவனங்கள் வேறு எக்காலத்திலும் இல்லாத அளவுக்குத் தமிழகத்தில் சோழர் காலத்தில் செழித்தோங்கின.

சோழர் காலம் மகா சபையின் பொற்காலம் என்பர். சிற்றூர்களில் சபைகள் இயங்கி வந்ததைக் கூறும் 646 கல்வெட்டுக்கள் சித்தூரிலிருந்து திருவாங்கூர் வரையிலும் கண்டுபிடிக்கப்பட்டுள்ளன.

குடும்பு:—

சோழர் காலத்தில் ஒவ்வொரு ஊரும் பல பகுதிகளாகப் பகுக்கப்பெற்றிருந்தது. ஒவ்வொரு பகுதியையும் குடும்பு என அழைத்தனர். ஒவ்வொரு குடும்பிற்கும் ஓர் உறுப்பினர் தேர்ந்தெடுக்கப் பெற்றனர். ஊர்ச் சபை உறுப்பினர் எண்ணிக்கை அந்தந்த ஊரின் அளவிற்கு ஏற்ப அமைந்திருந்தது. சில ஊர்களில் எண்ணிக்கை மிகுந்தும், குறைந்தும் காணப்பெற்றது. செங்கற்பட்டு மாவட்டத்தில் உள்ள உத்திரமேரூர் முப்பது குடும்புகளைக் கொண்டதாகவும், தஞ்சை மாவட்டத்திலுள்ள செந்தலை (சந்திரலேகைச் சதுர்வேதி மங்கலம்) ஏறக்குறைய அறுபது குடும்புகள் உடையதாகவும் விளங்கின. எனவே இதன் வாயிலாகப் பெரிய ஊர்களில் அதிக உறுப்பினர்களும் சிறிய ஊர்களில் குறைந்த உறுப்பினர்களும் தேர்ந்தெடுக்கப் பெற்றனர் எனக் கருதலாம்.

சபையின் உறுப்பினராகத் தேர்ந்தெடுக்கப்பெறத் தகுதிகளை வரையறை செய்து வைத்திருந்தனர். "காணிக்கடன் செலுத்துதற்கேற்ற கால்வேலி நிலமும் சொந்த மனையும் உடையவராய், மறைகளையும் ஆகமங்களையும் நன்கு கற்று அவற்றைப் பிறர்க்குணர்த்தவும் வல்லவராய், கருமம் ஆற்றுவதில் திறமை பெற்றவராய், முப்பத்தைந்து வயதுக்கு மேற்பட்டு எழுபத்தைந்து வயதுக் குட்பட்டோராய், நல்வழியில் ஈட்டிய பொருளினைப் பெற்றுத் தூய வாழ்க்கையினைப் பின்பற்றுவோராய், மூன்றாண்டுகட்கு உட்பட்டு நிறைவேற்றுக் கழகத்திலும் உறுப்பினராக இருந்திராதவராய் இருப்பவரே ஊர்ச் சபையின் உறுப்பினராகத் தேர்ந்தெடுக்கப்

டாக்டர் சி. பாலசுப்பிரமணியன்
தமிழ்மொழித்துறைத் தலைவர்,
சென்னைப் பல்கலைக் கழகம்.

பெறும் உரிமையுடையோராவர்',' அரைக் கால்வேலி நிலமே உடையவராய், ஒரு மறையைக் கற்றுணர்ந்தவராய், நான்கு பாடியங்களுள் ஒரு பாடியத்தைப் பிறர்க்குணர்த்தும் திறமை படைத்தவர்களும் உறுப்பினராகத் தேர்வு செய்யப்பெறும் உரிமை உடையோராவர். இந்த விதி முறைகளை நோக்குமிடத்துச் சோழர் காலச் சமுதாயம் சொத்துடைமைச் சமுதாயம் என்பது வெளிப்படுகிறது. செல்வர் நீது வழிச் செல்லார் என்ற எண்ணம் வலுப்பெற்றிருந்தது என்றும் தோன்றுகிறது.

தகுதியற்றோர்:

தகுதிகள் வரையறுக்கப் பெற்றது போன்றே தகுதியற்றோர் யார் என்றும் தெளிவாக வரையறுத்துக் கூறப் பெற்றிருந்தது. பொது வாழ்வில் ஒழுக்க நெறி எத்துணை இன்றியமையாதது எனக் கருதினர் என்பதனை இதன் வாயிலாக அறிகிறோம். சமுதாய ஒழுக்கத்திற்கு இத்தகைய வரையறைகள் தேவைப்பட்டன எனலாம். எந்தச் சபையிலாவது உறுப்பினராக இருந்து கணக்குக் காட்டாதிருந்தவரும் அவருக்குச் சிற்றவ்வை, பேரவ்வை, அத்தை, மாமன் என்ற இவர் தம் மக்களும், அவர்தம் தந்தையும், தாயுடன் பிறந்தவன், தந்தையுடன் பிறந்தவன், தம்முடன் பிறந்தவன், மனைவியோடு பிறந்தவன், பெண் கொடுத்த மாமன், உடன் பிறந்தாள் கணவன், மகளை மணந்தவன் என்றிவர்களும், இவர்களின் சுற்றத்தார்களும் உறுப்பினராகத் தேர்ந்தெடுக்கத் தகாதவராவர். இவர்களைத் தவிர, நெருங்கிய உறவினர்களாகிய பெண்ணை வன்புணர்ச்சி செய்தவரும், பார்ப்பனக் கொலைஞரும், கள்ளுண்பவரும், களவாடுபவரும் ஆசிரியர் மனைவியைக் கூடியவரும், ஊர்க்குற்றப் பதிவு நூலில் பதிவு செய்யப் பெற்றவரும், அவருக்கு உறவினரும் ஆராய்ந்தறியாது செயல்படத் துணியும் இயல்பினரும், பிறர் பொருளைக் கவர்ந்தவரும், கள்ளக் கையெழுத்திட்டவரும், தீச்செயல் புரிந்தமையால் கழுதை மீது ஏற்றப் பெற்றோரும், இழிகுலத்தவருடன் தொடர்பு கொண்டதன் வாயிலாகச் சாதியிலிருந்து தள்ளப் பெற்றுக் கழுவாய் செய்யப் பெறாதவரும், ஊர்ச்சபையின் உறுப்பினராதலுக்குத் தகுதியற்றவர்கள் ஆயினர். இவர்கள் மட்டும் தானா? கையூட்டுப் பெற்றோரும் கிராமத் துரோகி என ஒதுக்கப் பெற்றோரும், பொருள் வழிப் பெண்டிரைக் கூடினோரும் கழுவாய் செய்த போதிலும் வாழ்நாள் முழுமையும் உறுப்பினராகும் வாய்ப்பினை இழந்தவர்.

தகுதி, தகுதியின்மை என்று வகுத்திருப்பது சோழர் ஆட்சியின் மாட்சிமைக்கு ஓர் எடுத்துக் காட்டு எனலாம். தவறு செய்தவர் மட்டுமின்றி அவரைச் சார்ந்தோர்களும் வாய்ப்பிழந்தனர் என்பதனால் சமுதாய வரை இறுகலாகப் பின்னப் பெற்றிருந்தது என்பதனை உணர்கிறோம். உற்றார் உறவினரும் தவறு நடந்திடாது கவனித்து வரும் வாய்ப்பு இருந்து வந்தது எனலாம்.

தேர்தல் முறை :

உத்திரமேரூர்க் கல்வெட்டு, சபைக்கு நடத்தும் தேர்தலைப் பற்றிய குறிப்பினைத் தருகிறது. ஊர்ப்பதவிகட்குரிய வெற்றிடங்கள் குடவோலை முறையால் நிரப்பப் பட்டன. மேற்குறித்த தகுதிகள் படைத்தவர்கள் காரிய நிறைவேற்றுக் கழக உறுப்பினராகக் குடவோலை முறைப்படியே ஆண்டு தோறும் பொது மக்களால் தேர்ந்தெடுக்கப் படுவர்.

தேர்ந்தெடுத்தற்குக் குறிக்கப் பெற்ற நாளில், அரசு அலுவலர் ஒருவர் சபை கூடுவதற்கு ஏற்பாடுகள் செய்யப்பட்டுள்ள மாளிகையில் அவ்வூரின் அனைத்து மக்களும்கூடுவர். அங்கு மக்கள் முன்னிலையில் குடம் ஒன்று வைக்கப்பெறும். அங்குக் குழுமியுள்ளோரில் வயது முதிர்ந்தார் ஒருவர், அக்குடத்தையெடுத்து அதனுள் ஒன்றுமில்லை என்பதை எல்லோரும் அறியக் காட்டிக் கீழேவைப்பார்.

அதன் பின்னர் ஒவ்வோர் ஊரையும் முப்பது குடும்புகளாகப் பிரித்து ஒவ்வொரு பகுதியிலுள்ள ஒவ்வொருவரும் தமக்குத் தகுதியுடையார் என்று தோன்றுவோரின் பெயரினை ஓலையில் எழுதி அவ்வோலைகளை ஒன்று சேர்த்து, இன்ன பகுதியின் ஓலை என்பது தெரியும் வகையில் அப்பகுதியின் வாயோலை ஒன்றைச் சேர்த்துக் கட்டிக் குடத்தில் இடுவர். இவ்வாறாக முப்பது குடும்பினரும் தமது ஓலையைக் குடத்திலிடுவர்.

பின்னர் அறியாச் சிறுவன் ஒருவனை அழைத்து, ஒரு குடும்பின் கட்டினை அவிழ்த்து, வேறொரு குடத்திலிட்டுக் குலுக்கி, அதிலிருந்து ஓர் ஓலையை மட்டும் சிறுவனை எடுக்கச் செய்து கரணத்தான் என்ற அரசு அலுவலன் கையில் கொடுப்பார் முதியவர்.

கரணத்தான் தன் ஐந்து விரல்களையும் அகல விரித்துப் பலரும் அறிய அதில் ஒன்றுமில்லை என்று காட்டிப் பின் அகங்கையால் ஓலையினை வாங்கி, அவ்வோலையில் உள்ள பெயரினை உரக்க ஊரார் அறியப் படிப்பார். அங்குக் குழுமியுள்ள நம்பிமார் அனைவரும் அதனைச் சரிபார்த்த பின்னர் அப்பெயர் ஓர் ஓலையின் கண் குறிக்கப்பெறும். அவ்வாறு குறிக்கப்பெற்ற பெயருடையவரே கிராம அவையின் உறுப்பினராகத் தேர்ந்தெடுக்கப்பெற்றவராவார்.

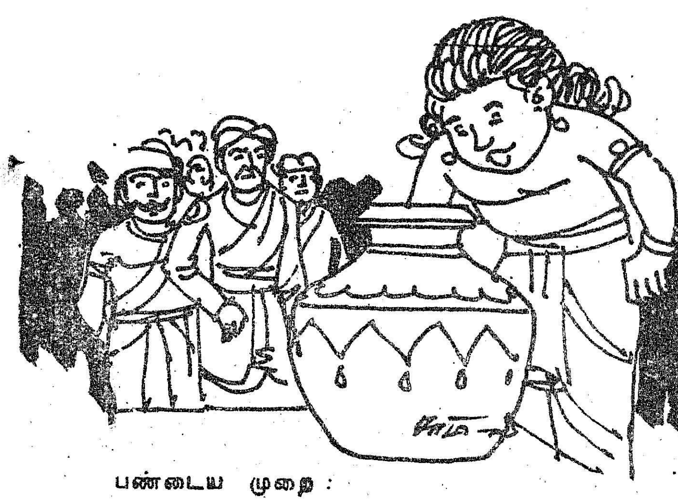

பண்டைய முறை :

இக்குடவோலை முறை பண்டையத் தமிழ்ச் சமுதாயமுறையே என்பதனை அகநானூற்றுப் (77) பாடல் காட்டுகிறது.

கயிறு பிணிக் குழிசி ஓலை கொண்மார்
பொறிகண் டழிக்கும் ஆவண மாக்களின்
உயிர்த்திறம் பெயர நல்லமர்க் கடந்த
தறுகணாளர்குடர் தரீஇத் தெறுவரச்
செஞ்செவி எருவை யஞ்சுவர இருக்கும்

பெரிய புராணப் பாடலும் இம்முறைக்குச் சான்றாகிறது.

இருள்மறை மிடற்றோன் கையில்
ஓலைகண் டவையோர் ஏவ
அருள்பெறு கரணத் தானும்
ஆவணம் தொழுது வாங்கிச்
சுருள்பெறு மடியை நீக்கி
விரித்ததன் தொன்மை நோக்கித்
தெருள்பெறு சபையோர் கேட்ப
வாசகம் செப்பு கின்றான்.

வாரியங்கள் :

ஊரிலுள்ள எல்லாக் குடும்புகளுக்கும் உறுப்பினர் தேர்ந்தெடுக்கப் பெற்ற பின்னர் வாரியங்கள் அமைக்கப் பெற்றன. குடவோலை முறையில் தேர்ந்தெடுக்கப் பெற்ற முப்பதின்மருள் வயதிலும் கல்வியிலும், அறிவிலும் முதிர்ந்தோர் பன்னிருவரைச் சம்வத்சர வாரியராகத் தேர்வர். மற்றையோருள் பன்னிருவர் தோட்ட வாரியராகவும், அறுவர் ஏரி வாரியராகவும் தேர்ந்தெடுக்கப்பெறுவர். பின்னரும் இம்முறையே முப்பது ஓலைகளைத் தேர்ந்தெடுத்துக் குடத்திலிட்டுக் குலுக்கி அவற்றுள் பன்னிரண்டினை எடுக்கச் செய்து அறுவரைப் பொன் வாரியராகவும், அறுவரைப் பஞ்சவார வாரியராகவும் அமர்த்துவர். எனவே சம்வத்சர வாரியர், தோட்ட வாரியர், பொன் வாரியர், ஏரி வாரியர் என ஐவகை வாரியர் இருந்தனர் என அறிகிறோம். மேற்கூறிய வாரியங்களேயன்றிக் கழனி வாரியம், கணக்கு வாரியம், கலிங்கு வாரியம், தடிவழி வாரியம், ஆட்டை வாரியம், உதாசீன வாரியம் முதலிய வாரியங்களும் சில ஊர்களில் இருந்தன.

பதவிக்காலம் :

சபையின் உறுப்பினர் தேர்ந்தெடுக்கப் பெற்ற நாளிலிருந்து முந்நூற்றறுபது நாள் வரையிலும் எவ்வித ஊதியமும் பெறாது கடமையாற்றினர். இவர்கள் ஆளுங்கணத்தார் எனவும், கணப் பெருமக்கள் என்றும் அழைக்கப்பெற்றனர். குற்றம் ஏதேனும் புரிந்தனர் எனின் உடன் பதவி நீக்கம் செய்யப் பெற்றனர்

பணிகள் :

நீதி விசாரணை செய்து குற்றங்களுக்கேற்பத் தண்டனை வழங்குதலும், கோயிற் பணிகள் ஒழுங்காக நடைபெறுகின்றனவா என்று கண்காணித்தலும் சம்வத்சர வாரியர் கடமையாகும்

ஏரி, குளம், ஊருணி வாய்க்கால் முதலிய நீர் நிலைகளைப் பழுதுறாமல் பாதுகாத்தலும், நீர்ப்பாசன வசதிகளைக் கவனித்தலும் ஏரி வாரியர் கடமையாகும். புஞ்சை; புறம்போக்கு நிலங்களைப் பற்றிய எல்லாவற்றையும் கண்காணிப்பது தோட்ட வாரியர் கடமையாகும். பொன்னை உரை காண்பதும் அரசரால் வெளியிடப்பெறும் பொற்காசுகள், செப்புக் காசுகள் ஆகியவற்றைக் கண்காணிப்பதும்பொன்வாரியத்தார் பணியாகும். நஞ்சைநிலங்களைப்பற்றிய யாவற்றையும் கண்காணித்து வரும் பொறுப்புக் கழனி வாரியத்தாரிடம் ஒப்படைக்கப்பட்டிருந்தது. ஆறு, ஏரிகளிலுள்ள மதகுகளை மேற்பார்வையிட்டுத் தேவைக் கேற்பத் தண்ணீரை வடித்தும், பெருக்கியும் கண்காணிப்பவர் கலிங்கு வாரியத்தார் எனப்பட்டனர். வயல்களிலும் ஊர்ப்புறங்களிலும் உள்ள பாதைகளையும், சாலைகளையும் கண்காணித்துப் பணிபுரிவோர் தடிவழி வாரியத்தாராகும்.

சபை கூடுமிடம்:

சபை உறுப்பினர்கள் கூடுவதற்கு ஊர் தோறும் மாளிகை அமைக்கப் பெற்றிருந்தது. இராசராசன் காலத்தில் மதுராந்தகச் சதுர்வேதி மங்கலத்தில் பெருமக்கள் கூடுவதற்கெனச் செம்பியன் மாதேவிப் பெருமண்டபம் அமைக்கப் பெற்றதாகக் கல்வெட்டு வாயிலாக அறிகிறோம். தனியிடம் ஏதும் இல்லையெனில் கோயில் மண்டபத்திலோ மரத்தடியிலோ சபை கூடியது.

அறிவிப்புகள் :

ஊர்ச்சபை கூடும் நாளைக் காளம் ஊதுவித்து உணர்த்தினர். இரவிலும், பகலிலும் அது கூடியது.

சோழர் கால ஊராட்சி முறை சீராட்சி முறை. இன்றைய ஊராட்சி முறையின் சிறந்த கூறுகள் என்று நாம் கருதுவனவற்றை அன்றைய நாளில் நடைமுறையில் அவர்கள் கொண்டிருந்ததை எண்ணி வியந்து பாராட்டிப் பெருமை கொள்ளாமல் இருக்கமுடியாது.

நான் அறிந்த முதல் மனிதன்

நாமக்கல் கவிஞர்

சிதம்பரம் பிள்ளையவர்களுடைய அருமை பெருமைகளைப் பற்றி அலுப்பில்லாமல் அடிக்கடி பேசி ஆனந்தப்பட்டுக் கொண்டிருந்த நானறிந்த முதல் மனிதன் காலஞ்சென்ற சுப்ரமண்ய சிவா அவர்கள். சிவா அவர்கள் சிதம்பரம் பிள்ளையின் அந்தரங்கங்களை யெல்லாம், நன்றாக அறிந்தவர். சிதம்பரம் பிள்ளையவர்களுடைய உண்மையான வரலாறுகளைத் தெரிந்திருந்தவர் சிவாதான். பிள்ளையவர்களுடைய சரித்திரத்தைத் தாமே எழுதப் போவதாகச் சிவா அவர்கள் சேலத்தில் என்னிடம் சொன்னார். அதற்குச் சில பாட்டுகளையும் அதை அச்சேற்ற வேண்டிய அனுகூலங்களையும் நான் செய்யவேண்டும் என்று சிவா என்னைக் கோரியிருந்தார். அது கைகூடுமுன் அவர் காலமாகிவிட்டார்.

சிவாவின் சிம்ம கர்ஜனை போன்ற பிரசங்கங்களில் சிதம்பரம் பிள்ளையவர்களுடைய தேச பக்தியைப் பற்றியும் தியாகங்களைப் பற்றியும் அவர் உள்ளம் உருகி கண்ணீர் ததும்பப் பேசிய கட்டுரைகள் இன்னும் காதுகளில் ஒலித்துக் கொண்டிருக்கின்றன. சிவாவின் மூச்சுப் போகிற வரையில் சிதம்பரம் பிள்ளையின் சிறப்புகளைப் பாடிக்கொண்டே பல ஊர்களிலும் அலைந்து திரிந்து கடைசியாக சேலம் ஜில்லாவிலுள்ள பாப்பாரப்பட்டியில் பரகதியடைந்தார். பாப்பாரப்பட்டியில் பாரதமாதாவின் கோவில் கட்ட சிவா அவர்கள் செய்த முயற்சிகளில் அந்த ஆலயத்தில் பல தேசபக்தர்களின் சிலைகளைப் பிரதிஷ்டை செய்ய நினைத்திருந்ததையும் அந்தத் தேச பக்தர்களுக்குள் சிதம்பரம் பிள்ளை முதல் ஸ்தானம் பெற்றிருந்தார் என்பதையும் நான் அறிவேன்.

பாப்பாரப் பட்டிக்கு நான் ஒரு முறை போயிருந்தபோது அங்கே சுப்ரமண்ய சிவா பாரதமாதா கோவிலைக் கட்டக் குறிப்பிட்டிருந்த இடத்தையும் அந்தக் கோயிலைக் கட்டி முடிக்க வேண்டிய எல்லா முயற்சிகளையும் மேற்கொண்டு, அதற்காக வாக்களித்திருந்த அன்பர்களையும் கண்டேன். பாரதமாதா கோயிலுக்காகச் சிவா வகுத்திருந்த திட்டங்களையும் அதில் சிதம்பரம்பிள்ளை யவர்களுக்கு எவ்வளவு சிறந்த பீடம் கொடுக்கப்பட்டிருந்தது என்பதையும் அறிந்தேன். அந்த முயற்சி அவரோடு முடிந்தது.

ஆதாரம் : **கப்பல் ஒட்டிய தமிழனுக்கு அளித்த முன்னுரையிலிருந்து**

தகவல் : **டி. வி. எஸ். மணி**

நூல் நயம்

சிவாவின் கடிதங்கள்

ஆசிரியர் : சுப்பிரமணிய சிவா

தொகுப்பு: ச.இரா. இராமாநந்தன்

வெளியீடு: இந்திய — சோவியத் கலாச்சாரக் கழகம், அரூர், தருமபுரி மாவட்டம்.

பக்கம்: 56 விலை குறிப்பிடப் படவில்லை.

சுப்பிரமணிய சிவாவின் நூற்றாண்டு வெளியீடான இந்நூலில், அவர் தமது நண்பர் தியாகி சின்னமுத்து முதலியார் அவர்களுக்கும் ஏனையவர்களுக்கும் எழுதிய கடிதங்கள் தொகுக்கப் பெற்றுள்ளன. ஒவ்வொரு கடிதமும் நாட்குறிப்புப் போல—சிவா அவர்களின் வரலாற்றைச் சொல்ல உதவுகிறது. 'எனது பிரார்த்தனை' என்னும் தலைப்பில் இடம் பெற்றுள்ள சிவாவின் கவிதை—அவரது கவி உள்ளத்தையும் கவித் திறனையும் தெளிவாக்குகின்றது.

சிவாவைக் குறித்துப் பல்வேறு தகவல்கள் — சிவா படைத்த நூல்களின் பட்டியல், சிவா எழுதிய 'நூல் மதிப்புரை', சிவாவைக் குறித்து மகாகவி பாரதியின் புகழுரை ஆகியவையும் சிவாவின் வாழ்க்கைக் குறிப்பும் இந்நூலை அணி செய்கின்றன. மாபெரும் விடுதலைப் போர்த் தியாகியின் வரலாற்றை இந்நூலின் மூலம்—ஓரளவு தெரிந்து கொள்ள முடிகிறது.

சிவாவின் புகைப்படங்களுடன்—அவர் வழிபட்ட பாரதமாதா படம், பாரதமாதா சிலையின் படம்—அவர் கைப்பட எழுதிய கடிதத்தின் படம் ஆகியவை இந்நூலில் இடம் பெற்றிருப்பது நூலின் பெருமையை உயர்த்துகிறது. இந்நூல் அளவில் சிறிதாயினும் பயன்பாட்டில் பெரிதாக விளங்குகிறது.

ஆளுக்கு ஒரு வீடு

வெ. வைகுந்த் இ.கா.ப.
காவல்துறைத் துணைத் தலைவர் மற்றும் நிருவாக இயக்குநர் தமிழ்நாடு காவல்துறை வீட்டுவசதிக் கழகம்

தமிழக அரசு ஆண்டுதோறும் காவல் துறையினருக்கு தாராளமாக அள்ளிக் கொடுத்த சலுகைகள் ஏராளம். அவ்வாறு அரசு வழங்கிய பல சலுகைகளில் ஒன்று தான். ''ஓய்வுக்குப் பின் காவலருக்கு ஆளுக்கு ஒரு வீடு'' என்ற திட்டம்.

மூலகாரணம் முதல்வரே

1979-ஆம் ஆண்டு; காவல் துறைப் பணியாளர்களுக்கு அளிக்கவிருக்கும் பல வேறு திட்டங்களைப் பற்றி விவாதிக்க, மாண்புமிகு முதலமைச்சர் அவர்களை சில மூத்த காவல் துறை அதிகாரிகள் சந்தித்தபோது; மாண்புமிகு முதலமைச்சர் அவர்களே, ஓய்வு ஒழிச்சலின்றிப் பாடு படும் காவல் துறையினருக்கு, ஓய்வு பெற்றபிறகு ஒதுங்க ஒரு வீடாவது இருக்க வேண்டும் என்ற தன் உள்ளக் கிடக்கையை வெளியிட்டார்கள். அவர்கள் இந்தக் கருத்தை வெளியிட்டபோது, எந்த அடிப் படையில் வெளியிட்டார்கள் என்பதையும் விளக்கினார்கள்.

கண்ணியம் தவறாமல் கட்டுப் பாட்டோடுகடமையாற்றுவதுதான் காவல் துறையினரின் தாரக மந்திரம். இவ்வாறு முழு நேரமும் பணியில் மூழ்கிக் கிடக்கும் காவல் துறைப் பணியாளர்கள் தங்கள் சொந்த நலன்களைக் கவனிக்க முடியாதவர்களாக இருக்கிறார்கள். உழைப்பை மட்டுமே மூலதனமாகக் கொண்டு பாடு படும் அவர்கள், தங்களுக்காகச் சொந்த மாக ஒரு வீடு கூட இல்லாத நிலையில் ஓய்வு பெறுகின்றனர். வீடு கட்டித் தருவதிலுள்ள சிரமங்களை நன்கு உணர்ந்து

நம் முன்னோர்கள், ''வீட்டைக் கட்டிப் பார். கல்யாணம் பண்ணிப் பார்'' என்று கூறி உள்ளார்கள். கருமமே கண்ணா யிருக்கும் காவல் துறைப் பணியாளர்கள் குறைந்த வருவாயைக் கொண்டு வீடு கட்டிக் கொள்வது என்பது இந்தக் காலத்தில் இயலாத காரியம்.

''நீங்கள் உங்கள் கடமைகளை ஒழுங்காகச் செய்யுங்கள். உங்கள் குடும்ப நலன்களை நாங்கள் 'பேணிப் பாதுகாக்கிறோம்'' என்று துறைப் பணியாளர்களுக்கு உறுதி அளிக்கும் வகையில் இந்தச் சீரிய திட்டத்தைப் பற்றிய தனது கருத்தை வெளியிட்டார்கள் நமது மாண்புமிகு முதலமைச்சர்.

இதன் விளைவாக, காவல் துறைக்கான ஒரு தனி வீட்டு வசதிக் கழகம் தொடங்கப்படும் என்ற அறிவிப்பை, 8-11-1979 அன்று சட்டமன்றத்தில், மாண்புமிகு முதலமைச்சர் அவர்கள் வெளியிட்டார்கள். அதன் பின்னர், கம்பெனிச் சட்டப்படி பதிவு செய்யப்பட்ட ஒரு கழகமாக; தமிழ்நாடு காவல் துறை வீட்டு வசதிக் கழகம் தொடங்கப்பட்டது. அந்த வகையில் முதலமைச்சர் அவர்களின் எண்ணத்திற்கு நிருவாக ரீதியாக உருக்கொடுக்க, தமிழக அரசின் இன்றைய தலைமைச் செயலாளர் அன்று உள்துறைச் செயலாளராகப் பணியாற்றிய போது பெரு முயற்சிகள் மேற்கொண்டார்.

இந்தியாவிலேயே முன்னோடித் திட்டம்

சாதனைகள் பல புரிந்துள்ள தமிழக அரசின் மற்றுமொரு சாதனையாக இத்திட்டம், இந்தியத் துணைக் கண்டத்திலேயே முதன்மையான முன்னோடித் திட்டமாக உருவாகியது. இதற்கு முன்பு

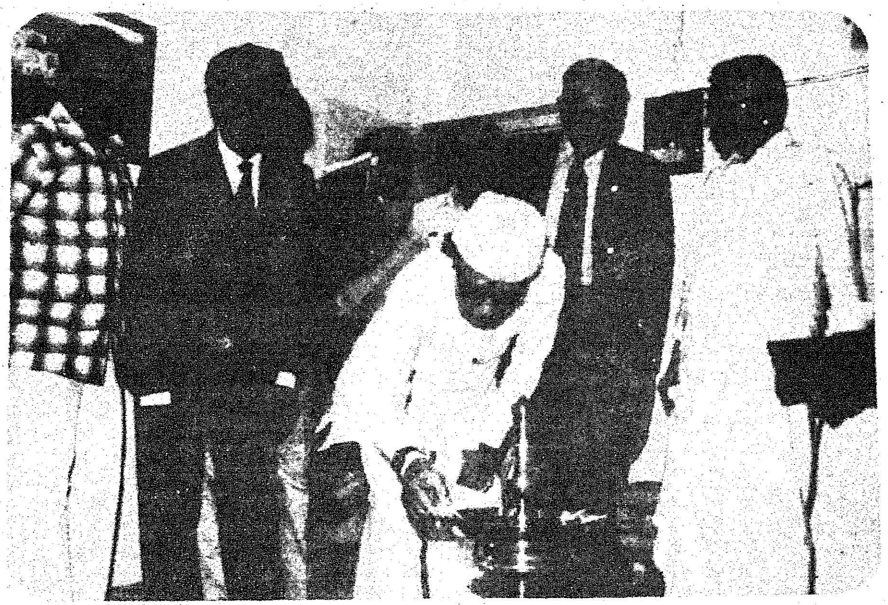

இம்மாநிலத்திலோ, மற்ற மாநிலங்களிலோ, பணியிலிருக்கும் காவல் துறையினருக்கு வாடகையின்றிக் குடியிருப்பு அல்லது வாடகை வீடு அளிக்கும் திட்டங்களைச் செயலாக்கத் தனியாக அமைப்புகள் இருந்தன. ஆனால், அதன்படி, ஒரு காவலர், ஓரிடத்திலிருந்து மற்றொரு இடத்திற்கு மாற்றப்பட்டாலோ ஓய்வு பெற்றாலோ, அவர்கள் தங்கி இருக்கும் வாடகைக் குடியிருப்பைக் காலிசெய்துவிட வேண்டும். ஆனால், தமிழ்நாட்டில் மட்டும்தான்; ''ஆளுக்கு ஒரு வீடு'' என்ற கருத்தின் அடிப்படையில் காவல் துறையினருக்காக வீடுகளைக் கட்டி அவர்களுக்கே அவற்றைச் சொந்தமாக்கும் திட்டத்தை நிறைவேற்றத் தனி அமைப்பு உருவாக்கப்பட்டுள்ளது. அந்த வகையில் இத்திட்டம் ஒரு முன்னோடித் திட்டம். ஆக, இத்திட்டத்தினைத் தாங்களும் பின்பற்றும் நோக்குடனும், இத்திட்டத்தில் நமக்கு ஏற்பட்டுள்ள அனுபவங்களைப் பகிர்ந்து கொள்ளும் நோக்குடனும் இந்தியத் துணைக் கண்டத்திலுள்ள பல்வேறு மாநிலங்களிலிருந்தும் காவல் துறையின் மூத்த அதிகாரிகள் இங்கு வந்த வண்ணம் உள்ளனர்.

திட்டம் செயல்படும் விதம்:

இத்திட்டத்தைச் செயல்படுத்தும் போது, தரம் குறையாமலும், அதே நேரத்தில் மலிவாகவும் வீடு கட்டித் தரவேண்டிய அவசியம் ஏற்படுகிறது. இதனை உணர்ந்து, தமிழக அரசு, புறம்போக்கு நிலங்களையும் மற்றும் பிற வகையிலான நிலங்களையும் குறைந்த விலையில் வாங்கித் தந்து உதவியுள்ளதன் மூலம் இக் குடியிருப்புகளின் விலைகளைக் குறைக்க முடிந்துள்ளது. மேலும், புதுடெல்லியிலுள்ள 'ஹட்கோ' நிதி நிறுவனம் நிதி உதவி அளிக்கின்றது. தமிழக அரசு, நிலங்களை வாங்கித் தருவதுடன் குறைந்த வட்டி விகிதத்தில் நிறையக் கடன் உதவியும் வீடு கட்டத் தேவைப்படும் சிமெண்டை

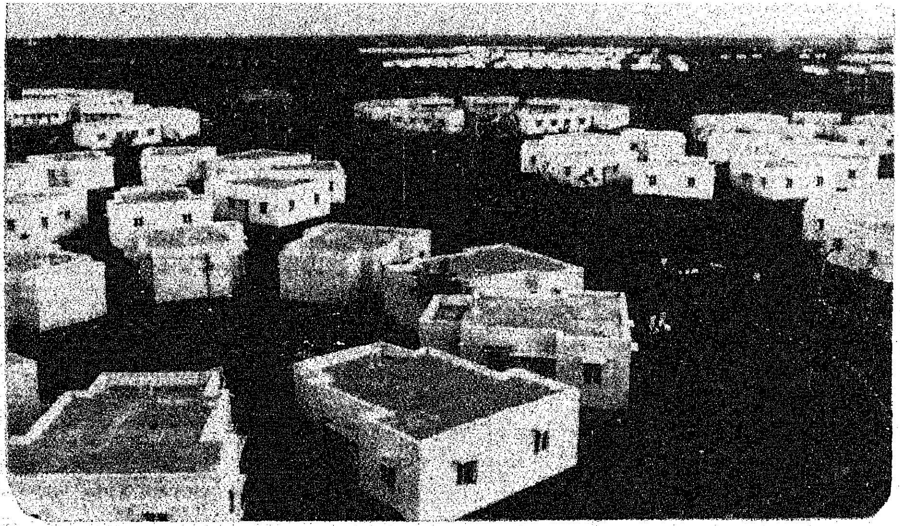

வரிவிலக்கு அளித்தும் பெற்றுத் தருகிறது. இவை யாவும், குடியிருப்பின் கட்டுமானச் செலவையும், வீட்டின் விலையையும் கணிசமான அளவுக்குக் குறைக்க உதவி புரிகின்றன.

இவற்றினூடே, கடந்த சில மாத காலமாக புதிய வழி வகைகளையும் அணுகு முறைகளையும் பின்பற்றி, நடைமுறை களை ஒழுங்குபடுத்தி, கண்காணிப்புகளை தீவிரப்படுத்தி இருப்பதன் மூலம் தேவை யற்ற செலவினங்களைத் தவிர்த்து, வீட் டின் விலையைக் குறைத்திருக்கிறோம்.

குறைந்த விலை—உயர்ந்த தரம்:

இவை தவிர, கடந்த சில மாதங் களாக எந்தக் காலதாமதமும் நேர்ந்து அதனால் விலைகள் கூடாதவாறு பார்த்துக் கொள்ளும் நோக்கத்துடன் விரிவான சில நடைமுறைகளைப் பின்பற்றி, அந் தந்த மாவட்ட ஆட்சித் தலைவர்கள் மற்றும் பல்வேறு அரசுத் துறை அதி காரிகள் ஆகியோர் ஒருங்கிணைந்து அவ் வப்போது கலந்தாலோசிக்கிறோம். இவை காரணமாக இத்திட்டத்தின் கீழ், கட்டப் பட்டுள்ள வீடுகளின் விலை மிகக் குறை வாக உள்ளது. மேலும், காவல் துறை வீட்டு வசதிக் கழகத்தால் கட்டப்பட் டுள்ள வீடுகள், தரத்தில் சிறந்தவை எனக் கட்டடக் கலை வல்லுநர்கள் பரிந்துரைத் துள்ளார்கள்.

இத்திட்டத்தின் கீழ் கட்டப்படும் குடியிருப்புகளின் மற்றொரு சிறப்பு எது வெனில், இக்குடியிருப்புகளுக்குச் சாலை வசதி, குடிநீர் வசதி, வடிகால் வசதி மருத்துவ வசதி, தொடக்கப் பள்ளி வசதி, சிறப்பங்காடி வசதி போன்ற அனைத்தும் ஒருங்கிணைந்த வகையில், இக்குடி யிருப்புகள் கட்டப்படும் தறுவாயிலேயே ஏற்படுத்தப்பட்டு விடுகின்றன என்ப தாகும். இதனால், பல்வேறு நகரங்களின் புறப்பகுதியில் கட்டப்படும் இக்குடியிருப்பு களில் குடியேற யாரும் எந்தத் தயக்கமும் காட்டுவதில்லை என்பது குறிப்பிடத் தக்கது.

சமையலுக்கு எரிவாயு:

இக் குடியிருப்புகளில் கிடைக்கும் மற் றொரு சிறப்பான வசதி, மலிவான 'கோபர் கேஸ்' எனப்படும் எரிவாயுவாகும். ஒருங் கிணைந்த வடிகால் வசதி கிடைப்பதன் மூலம், கோபர் கேஸ் இயந்திரங்களைப் பொருத்துவது ஏதுவாகிறது. திருச்சி மாவட்டத்திலுள்ள நாவல்பட்டு வீட்டு வசதித் திட்டக் குடியிருப்பில் இத்தகைய இயந்திரங்கள் 41 பொருத்தப்பட்டுள்ளன. இக்குடியிருப்பில் வசிப்போருக்கு எரி வாயுப் பிரச்சினை அறவே இல்லை என்ற நிலையை உருவாக்கி உள்ளோம். இதனால் கதர் மற்றும் கிராமக் கைத்தொழில் வாரி யம், எங்களுக்கு மேற்படி இயந்திரங் களின் விலையில் 25 சதவிகிதம் தள்ளுபடி செய்து சலுகை அளித்துள்ளது.

'நாவல்பட்டில்' திட்டத்தின் அரங்கேற்றம்:

தமிழக அரசின் சாதனை என்ற மணி மகுடத்தின் ஒரு வைரக்கல்லாக, திருச்சி மாவட்டத்தில் நாவல்பட்டில், காவல் துறை வீட்டு வசதிக் கழகத்தினால் கட்டப்பட்டுள்ள குடியிருப்பு திகழ்கிறது. இது அரிய சாதனையின் துவக்கம்தான். வரவிருக்கும் ஆண்டுகளில் மேலும் பல அரிய திட்டங்களைச் செயற்படுத்த இருக் கிறோம். இக்கழகத்தின் கன்னி முயற்சி யாக அமைந்துள்ள திட்டம்தான் நாவல் பட்டுக் குடியிருப்பு. திருச்சி - புதுக் கோட்டை நெடுஞ்சாலையிலிருந்து நான்கு கிலோ மீட்டர் வடக்கே உள்ள நாவல் பட்டில் வெவ்வேறு வகையான 682 குடி யிருப்புகளை ரூ. 164 இலட்சம் செலவில் கட்டி முடித்திருக்கிறோம்.

513 சதுர அடி பரப்பளவு கொண்ட நடுத்தர வருவாய் உள்ளோருக்கான முதல் நிலை வீடுகள் ரூ. 45,450 விலையிலும், 420 சதுர அடி பரப்பளவு கொண்ட நடுத்தர வருவாய் உள்ளோருக்கான இரண்டாம் நிலை வீடுகள் ரூபாய் 36,960 விலையிலும் கட்டி முடிக்கப்பட்டுள்ளன. இதேபோல், குறைந்த வருவாய் உள்ளோருக்கான முதல் நிலை வீடுகள் ரூ. 27,640 விலையில் 383 சதுரஅடி பரப்பளவு கொண்டதாயும், குறைந்த வருவாய் உள்ளோருக்கான இரண்டாம் நிலை வீடுகள் ரூ. 25,670 விலையில் 350 சதுர அடி பரப்பளவு கொண்டதாயும் கட்டப்பட்டுள்ளன. இக்குடியிருப்புகளை மாண்புமிகு முதலமைச்சர் அவர்கள் 15-9-1984 அன்று திறந்து வைத்தார்.

வீடுகளின் விலைகளைப் பார்க்கும் போது, காவல் துறை வீட்டு வசதிக்கழகம் மேலே கூறிய பல்வேறு வகை வீடுகளைத் தரம் குறையாமலும், ஆனால் அதே சமயம் விலைகள் கூடாமலும், அரசின் உறுதுணையோடு கட்டி முடித்துள்ளது என்பதை உணரலாம்.

ஒளிமயமான எதிர்காலம் :

நாவல்பட்டுக் குடியிருப்புகளைத் தவிர, தமிழ்நாடு காவல் துறை வீட்டு வசதிக் கழகம், கோவை மாவட்டத்தில் சத்தியமங்கலம் சாலையில் கணபதி என்ற புறநகர்ப் பகுதியில் 432 வீடுகளைக் கட்டிக் கொண்டிருக்கின்றது. இன்னும் சில மாதங்களில் இங்கே வீடுகள் கட்டி முடிக்கப்பட உள்ளன. இவை தவிர, மதுரை மாவட்டம் வடபழஞ்சியிலும், நெல்லை மாவட்டம், பாளயங்கோட்டை அருகில் திம்மராஜபுரம் போன்ற இடங்களிலும் வீடுகளைக் கட்டுவதற்காக நிலங்களை, தமிழக அரசின் அனுமதியோடு அரசு வழங்கியுள்ள பல்வேறு சலுகைகளைப் பயன்படுத்திக் கொண்டு விலைக்கு வாங்கிக் கையகப்படுத்தியுள்ளோம்.

காவல் துறையினரின் கவலைகளை மனதிற்கொண்டு, காவல் துறை வீட்டு வசதிக் கழகத்தின் திட்டத்தின் மூலம், காவல் துறையினருக்கு உறுதுணை புரிந்த தமிழக அரசுக்கும், ஏனைய பிற துறை அதிகாரிகளுக்கும், எல்லாவற்றிற்கும் மேலாக, இத்திட்டத்தை, தானே சிந்தித்து செயலாக்க வகை செய்த மாண்புமிகு முதலமைச்சருக்கும் காவல் துறையினர் என்றென்றும் நன்றி உள்ளவர்களாக இருப்பர்.

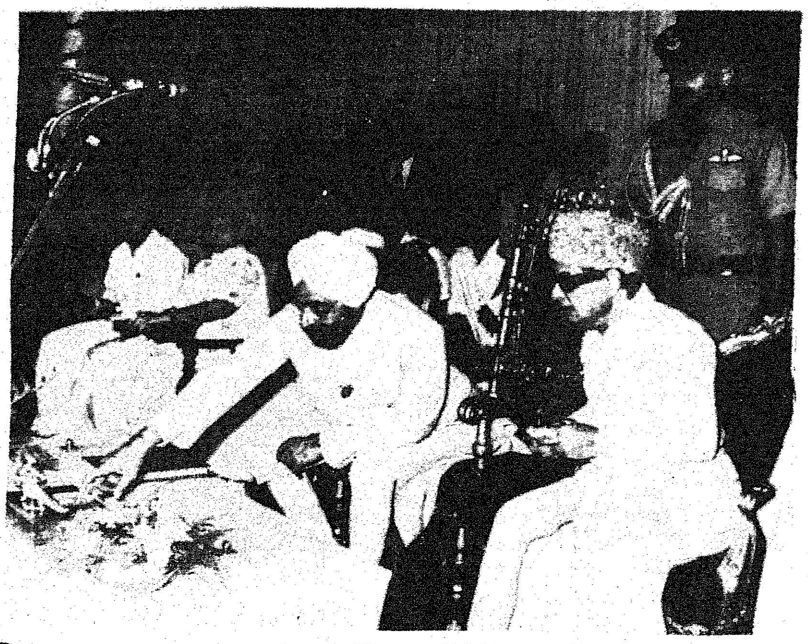

சென்னையில் காவலர் வீட்டு வசதித் திட்டத்தை மேதகு குடியரசுத் தலைவர் ஜெயில் சிங் அவர்கள் 23.8.1982-ல் தொடங்கி வைத்தார்.

காட்டு யானையால் மரணமடைந்தவரின் மனைவிக்கு உதவித் தொகை

நீலகிரி மாவட்டம், உதக மண்டலம் வட்டம், மாசினாகுடி கிராமத்தைச் சேர்ந்த திரு அப்பு நாயர் என்பவர் காட்டு யானையால் தாக்கப்பட்டு மரணமடைந்தார். அவர்தம் மனைவியார் திருமதி பார்வதிக்கு முதலமைச்சர் பொது நிவாரண நிதியிலிருந்து ரூ. 2,500 உதவித் தொகையாக வழங்க அரசு ஆணை பிறப்பித்துள்ளது.

அடிமை விலங்கொடித்த அண்ணலைப் பின்பற்றுவோம்!

அண்ணல் காந்தியடிகளின் பிறந்த நாள் விழா தமிழக அரசின் சார்பில் கிண்டி - காந்தி மண்டபத்தில் 2-10-84-ல் சிறப்பாகக் கொண்டாடப்பட்டது.

திரு கொத்தமங்கலம் விசு அவர்களின் 'காந்தி மகான் கதை' வில்லுப் பாட்டு நிகழ்ச்சியுடன் விழா தொடக்கமாகியது.

அண்ணல் காந்தியடிகள் எழுதிய நூல்களும் அவரைக் குறித்து மற்றவர்கள் எழுதிய நூல்களும் இடம் பெற்றுள்ள நூலகத்தை மேதகு ஆளுநர் திரு எஸ். எல். குரானா அவர்கள் திறந்து வைத்தார்.

விழாவுக்கு வந்திருந்த அனைவரையும் பள்ளிக் கல்வி இயக்குநர் திரு ரேயான் வரவேற்றார்.

அண்ணலின் திருஉருவப் படத்தை மாண்புமிகு சட்ட மன்றப் பேரவைத் தலைவர் திரு. க. இராசாராம் அவர்கள் திறந்து வைத்தார்.

மாண்புமிகு சட்ட மன்ற மேலவைத் தலைவர் டாக்டர் ம. பொ. சிவஞானம் அவர்கள் விழாவுக்குத் தலைமை ஏற்றார். அண்ணலைத் தரிசிக்கவும் அவருடன் பழகவும் வாய்ப்புப்பெற்றிருந்த அவர், தமது அனுபவங்களை எடுத்துரைத்தது சுவையாக இருந்தது. அவர் தமது உரையில் குறிப்பிட்டார்:

''இந்தியாவில் பிறந்தவர்கள் எல்லாரும் இந்தியர் ஆக மாட்டார்கள். காந்தியடிகளைப் புரிந்துகொண்டால்தான் அவனை இந்தியன் என்று சொல்ல முடியும்.

''இந்திய நாட்டுக்கு ஒரு பெருமை உண்டு. இங்கு இட்லர் பிறக்கவில்லை; முசோலினி பிறக்கவில்லை; காந்தி பிறந்திருக்கிறார். இந்திய மண்ணுக்கு யார் தேவையோ, அவர் பிறந்திருக்கிறார்.

''உலகத்தவர்க்கு காந்தியடிகளை இனந்தெரிந்து பாடினான் ஒரு கவிஞன். 'வாழ்க நீ எம்மான்' என்று தொடங்கி 'மகாத்மா வாழ்க' என்று முடித்தான் அவன். எதிர்காலத்தில் அவரை எல்லாரும் மகாத்மா என்று அழைக்கப் போகிறார்கள் என்பதை முன்கூட்டியே தெரிந்து பாடினான் அவன்.

''ஏசு நாதர் சிலுவையில் அறையப்பட்ட ஒரு படத்தை வைத்தே கிறிஸ்துவ சமுதாயம் வளர்ச்சியடைந்து உலகமெல்லாம் பரவியது. காந்தியடிகள் குண்டடிபட்டு இறந்த படத்தை மக்கள் மன்றத்தில் காண்பித்து காந்திய மார்க்கத்தை வளர்க்க நாம் தவறிவிட்டோம்.

''காந்தியடிகள் கற்றுக் கொடுத்த தத்துவங்களை நாம் கடைப்பிடிக்கவில்லையென்றால் நாடு கெட்டுப் போய் விடும். தலைமுறைக்குக் கிடைத்த தண்டனையாகிவிடும்.''

அடுத்து உரையாற்றிய மேதகு ஆளுநர் அவர்கள் தெரிவித்தார்:

''அரசியல், பொருளாதாரம், சமூகம் ஆகிய துறைகளில் இணையில்லாத தொண்டு செய்தவர் காந்தி அடிகள். அவர், சிறந்த சமூக சீர்திருத்தவாதியாகத் திகழ்ந்தார். லட்சோப லட்ச மக்களை வசியப்படுத்தும் ஆற்றல் பெற்றிருந்தார். நலிந்த பிரிவினருக்காகப் பெரும்பாடு பட்டார். அவரது தத்துவங்கள் மிக உன்னதமானவை - உயர்ந்தவை. அவரது கொள்கைகளை நாம் ஒவ்வொருவரும் கட்டாயம் பின்பற்ற வேண்டும்.''

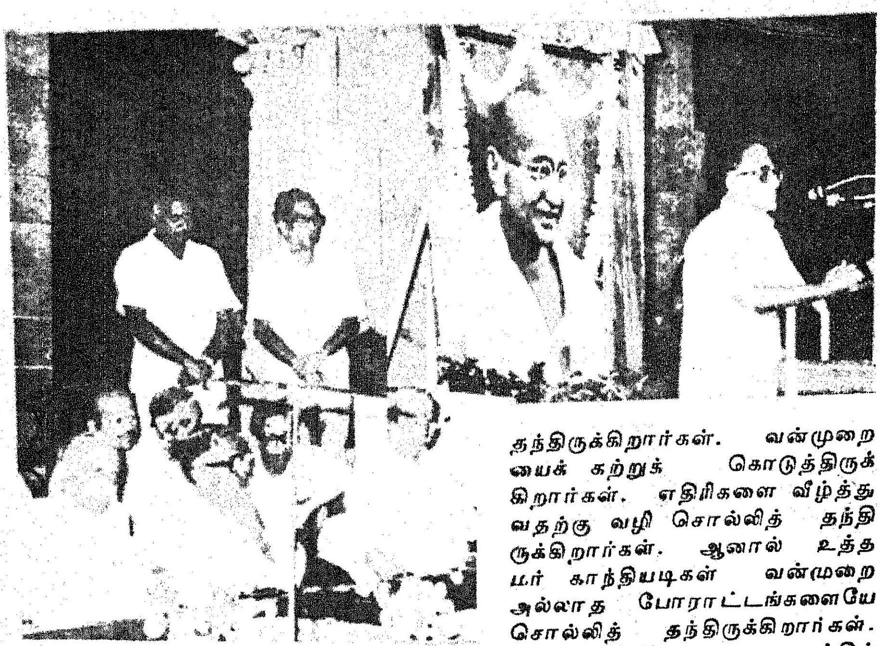

மாண்புமிகு சட்டமன்றப் பேரவைத் தலைவர் திரு க. இராசாராம் உரையாற்றுகையில், குறிப்பிட்டதாவது:

''காந்தியடிகள் கத்தியின்றி ரத்தமின்றிப் போராட்டங்களை நடத்தினார். தன்னைத் தானே துன்பத்துக்கு ஆளாக்கிக்கொண்டார்.

'காந்தியடிகள் மற்ற தலைவர்களிலிருந்து வேறுபட்டவர்; மாறுபட்டவர். இந்திய நாட்டில் சாதிப் பிரிவுகளும் சமயப்பிரிவுகளும் ஏராளம். வாழ்கின்றார் முப்பது கோடி மக்களெனல் சூழ்கின்ற பேதமும் அந்தத் தொகை இருக்கும் என்று பாவேந்தர் சொல்லியது போல - மொழிபேதம் - சாதிபேதம் என்று பல்வேறு பேதங்கள் கொண்ட மக்களை ஒன்று திரட்டுவது என்பது கடினமான காரியம் ஆகும். அதனை அற்புதமாகச் செய்து வெற்றிபெற்றார் காந்தியடிகள்,''

அடுத்து உரையாற்றிய மாண்புமிகு செய்தி அறநிலையத்துறை அமைச்சர் திரு இராம வீரப்பன் அவர்கள் தெரிவித்தார்:

''வாராது போல் வந்த மாமணியாகத் திகழ்ந்தவர் காந்தியடிகள். அடிமைகளாகக் கிடந்தவர்களைத் தட்டி எழுப்பி சுதந்திர வீரர்களாக உருவாக்கி, தன்மானம் உள்ளவர்களாக் ஆக்கியுள்ளார்.

''எல்லா நாடுகளிலும் தலைவர்கள் தோன்றியிருக்கிறார்கள் அவர்கள் எல்லாம் தங்களது வீரர்களுக்கு ஆயுதங்களைத் தந்திருக்கிறார்கள். வன்முறையைக் கற்றுக் கொடுத்திருக்கிறார்கள். எதிரிகளை வீழ்த்துவதற்கு வழி சொல்லித் தந்திருக்கிறார்கள். ஆனால் உத்தமர் காந்தியடிகள் வன்முறை அல்லாத போராட்டங்களையே சொல்லித் தந்திருக்கிறார்கள். போராட்டங்களை நடத்திக் கொண்டிருந்த வேளையில் நாடு நலம் பெறுவதற்குரிய நிர்மாணத் திட்டங்களையும் அவர் உருவாக்கினார்; அவ்வாறு செய்யாதிருந்திருந்தால் அவர் மறைந்து 37 ஆண்டுகளுக்குப் பிறகும் உலகத்தில் ஜனநாயக நாடு என்ற பெயரை இந்தியா பெற்றிருக்க முடியாது.

''கிராமத்தொழில்கள் இல்லாமல் சமுதாயம் வளர்ச்சியடைய முடியாது என்று காந்தியடிகள் முன்பே சொல்லித் தந்திருக்கிறார்.

''அண்ணாவின் இதயக்கனியான புரட்சித் தலைவர் எம்.ஜி.ஆர். அவர்கள், உத்தமர் காந்தியடிகளின் மிகப் பெரும் சீடர் என்பதை நிலை நிறுத்திக் கொண்டிருக்கிறார். காந்தியடிகளின் நூல்கள் கொண்ட நூலகம் ஒன்றை அமைத்துத் தந்திருக்கிறார்.

''நமது நாட்டின் பத்திரிகைகள் 'இன்று காந்தியடிகளன் பிறந்த நாள்' என்று செய்தி போடவில்லை. அவரது உருவப் படத்தைப் போட்டு அஞ்சலி செய்ய மறந்து விட்டன. நம்மை எல்லாம் மானமுள்ள மனிதர்களாக மாற்றிய தலைவரை— சுதந்தர புருஷராக நடமாடவிட்ட தூயவரை நினைத்துப் பார்க்க வேண்டாமா?

''காந்தியடிகளின் நினைவைப் போற்றுவோம்; வளர்ப்போம்; பாதுகாப்போம்''.

அடுத்து உரையாற்றிய மாண்புமிகு கல்வி அமைச்சர் திரு செ.அரங்கநாயகம் அவர்கள் கூறியதாவது:

''காந்தியடிகள் மூன்று நோக்கங்களுக்காகப் பாடுபட்டார். நாடு வெள்ளையரிடமிருந்து பூரண விடுதலை பெற வேண்டும் விடுதலை பெற்ற பின்னர் இந்திய நாடு ஒன்றாகவே இருக்க வேண்டும். இந்தியாவில் ஏழ்மையில் உள்ள கோடானு கோடி மக்கள் பொருளாதாரத்தில் முன்னேற்றம் பெற வேண்டும் என்பவைதான் அந்த நோக்கங்கள்.

"இந்த நோக்கங்களுக்காகவே அவர் வாழ்ந்தார். எழுதினார்- பேசினார். நாட்டுக்கு விடுதலை கிடைத்துவிட்டது என்ற வகையில் அவரது முதலாவது நோக்கம் பூரணமாக நிறைவேறியது. ஆனால் இரண்டாவது மூன்றாவது நோக்கங்கள் நிறைவேற்றப்படுவதற்குள் அவர் சுட்டுக் கொல்லப்பட்டு விட்டார். அவற்றை நிறைவேற்ற வேண்டிய கடமை நமக்கு இருக்கிறது.

''என்ன பாடுபட்டாவது இந்தியாவின் ஒற்றுமையைப் பாதுகாப்பேன். எதிர்க்கும் சக்தியை எதிர்ப்பேன் என்று இளைஞர்கள் சூளுரைக்க முன்வர வேண்டும்.''

அடுத்து உரையாற்றிய திருக்குறளார் வீ. முனிசாமி தெரிவித்தார்:

"அறியாமையில் ஆழ்ந்துகிடந்த மக்களுக்கு சுதந்தரம் வாங்கித் தந்தார் காந்தியடிகள். உலகத்தில் உள்ள நாடுகளில் எல்லாம் நமக்கு மரியாதையைத் தேடித் தந்தார்.

''இப்பவும் எங்களுக்குச் சுதந்தரம் தேவைப்படுகிறது. மறு தபாலில் அனுப்பி வைக்கவும்'' என்று வெள்ளைக்காரர்களுக்குக் கடிதம் எழுதியா சுதந்தரத்தை வாங்கித் தந்தார்? கஷ்டப்பட்டு வாங்கித் தந்தார். நாட்டில் உள்ள மக்கள் சமுதாயம் வாழ வேண்டிய வகையினைச் சொல்லிக் கொடுத்தார் மகாத்மா.''

செய்தி மக்கள் தொடர்புத் துறை இயக்குநர். திரு நா. கிருஷ்ணபாரதி இ.ஆ.ப. நன்றி நவில, பின்னர் திரு கே. வீரமணி குழுவினரின் இன்னிசை நிகழ்ச்சி நடைபெற்றது.

— சண்முகசுந்தரம்

சேலத்தில் இருபெரும் விழா

சேலம் நேரு கலையரங்கில் பகுத்தறிவுப் பகலவன் தந்தை பெரியார் அவர்களின் பிறந்த நாள் விழாவும், அரசுப் பொருட் காட்சியின் நிறைவு விழாவும் 26.9.84 அன்று நடைபெற்றன

சென்னை டி.கே.எஸ். கலைவாணன் குழுவினரின் கலை நிகழ்ச்சியுடன் விழா தொடங்கியது.

விழாவிற்கு வந்திருந்தோரை செய்தித்துறை துணை இயக்குநர் திரு வி.டி.வீரப்பன் அவர்கள் வரவேற்றுப் பேசுகையில், பெரியார் மகளிருக்கு முக்கியத்துவம் கொடுத்துப் பாடுபட்டார் என்று குறிப்பிட்டார்.

செய்தித்துறை இயக்குநர் திரு நா.கிருஷ்ணபாரதி, இ.ஆ.ப., விழாவினைத் தொடங்கி வைத்துப் பேசுகையில், ஆண்களுக்கு என்ன உரிமைகள் உள்ளனவோ அந்த உரிமைகள் அனைத்தும் பெண்களுக்குக் கிடைக்க வேண்டுமென்று பாடுபட்டார் பெரியார் என்றார்.

தந்தை பெரியார்பற்றி மகளிர் கருத்தரங்கம் நடைபெற்றது. கருத்தரங்கில் புதிய சகாப்தத்தின் விடிவெள்ளி என்ற தலைப்பில் திருமதி மண்டோதரி கணேசன், பகுத்தறிவுப் பகலவன்என்ற தலைப்பில் திருமதி தங்க அன்புவல்லி, பண்புகளின் பாசறை என்ற தலைப்பில் செல்வி குருவம்மாள், தொண்டில் பழுத்த பழம் என்ற தலைப்பில் திருமதி கஸ்தூரி முதலியோரும் பங்கு பெற்றார்கள்

மகளிர் கருத்தரங்கிற்குத் தலைமை வகித்து மாண்புமிகு கதர்த்துறை அமைச்சர் திருமதி விஜயலட்சுமி பழனிச்சாமி அவர்கள் பேசுகையில், தந்தை பெரியார் எளிமையான தோற்றத்தைக் கொண்டு இருந்தார். எந்த செயலையும் துணிச்சலுடன் செயதார். கதர் அணிந்து தெருத் தெருவாக விற்றார் தந்தை பெரியார். காதி போர்டுக்கும் பெரியாருக்கும் நெருங்கிய தொடர்பு உண்டு. தமிழர் என்ற இனத்தை வெளிவுலகுக்குக்கொண்டுவந்தவர் தந்தைபெரியார் ஆவார் என்றார்.

விழா இறுதியில் சேலம் மாவட்ட செய்தி மக்கள் தொடர்பு அலுவலர் திரு எஸ். நடேசன் நன்றி கூறினார்.

பின்னர் நடைபெற்ற சிறப்புக் கூட்ட நிகழ்ச்சிக்கு வந்திருந்தோரை மாவட்ட ஆட்சித் தலைவர் திரு ஆர்.வரதராஜுலு இ.ஆ.ப. வரவேற்றார்.

தந்தை பெரியார் திருவுருவப் படத்தைத் திறந்து வைத்து மாண்புமிகு சட்டமன்ற பேரவை தலைவர் திரு க.இராசாராம் அவர்கள் உரையாற்றுகையில், சமுதாயத்தில் ஏற்பட்டிருக்கும் மாறுதலுக்குப் பெரியார்தான் காரணம். கல்வி வளர்ச்சிக்கும் கலப்புமணத்திற்கும் காரணம் பெரியார் என்றார்.

''இதே இடத்தில் தந்தை பெரியார் மாநாடு நடத்தினார். அந்த மாநாட்டில்தான் 'திராவிடக் கழகம்' என்று பெயரிட்டார். அவ்வளவு சிறப்புவாய்ந்த இந்த இடத்தில் தந்தை பெரியார் அவர்களின் திருவுருப் படத்தைத் திறந்து வைப்பதில் பெருமகிழ்ச்சி அடைகின்றேன். இந்தியத் துணைக் கண்டத்தில் பெரியார் பழகாத தலைவர்கள் இல்லை

''ஜாதிப்பட்டங்களை நீக்க வேண்டுமென்று பாடுபட்டார் பெரியார். தமிழகத்திற்கு டாக்டர் அம்பேத்காரை அறிமுகப் படுத்தி வைத்தார். ஜாதிகள் இன்னமும் நீங்கவில்லை. தொலைக் காட்சி வரும் என்று பெரியார் சொன்னதை அன்றே 'இந்து'ப் பத்திரிகை செய்தி வெளியிட்டது. நல்ல காரியங்கள் யார் செய்தாலும் பாராட்டுவார் பெரியார்.

''சேலம் மக்கள் இந்தப் பொருட்காட்சியைப் பெரும் அளவில்-மற்ற நகர மக்கள் கண்டு களிக்காத அளவிற்கு பத்து இலட்சம் பேர் கண்டு களித்துள்ளனர். சேலம் மக்களைப் பெரிதும் பாராட்டுகின்றேன். சுற்றுலாத் துறை அரங்கம் சிறப்பான முறையில் அமைந்துள்ளது. நான் கண்ட காட்சிகள் இன்னமும் என்மனதில் அகலவில்லை.''

சிறுசேமிப்புப் பரிசுகள் வழங்கியும், விழாவிற்குத் தலைமை வகித்தும் மாண்புமிகு உள்ளாட்சித் துறை அமைச்சர் திரு ஆர்.சவுந்தரராசன் அவர்கள் சிறப்புரையாற்றுகையில் குறிப்பிட்டதாவது; ''முதல்வர் புரட்சித் தலைவர் ஆட்சி ஏற்பட்ட பிறகுதான் பொருட்காட்சியிகளை அரசு ஏற்று நடத்துகிறது. சிலர் இதை நடத்தவிடாமல் தடுத்தார்கள். அது முறியடிக்கப்பட்டு இன்று அரசு சார்பில் பொருட்காட்சி நடத்தப்பட்டு அதன் வருமானம் மக்களது திட்டங்களுக்கும், சேலம் நகரத்திற்கும் செலவிடப் படுகிறது.''

டார்பிடோ ஏ.பி. சனார்த்தனம் அவர்கள் பேசுகையில்,

பெரியாரின் கைத்தடியாக நான் செயல்பட்டு வருகிறேன். எதிர் நீச்சல் போட்ட தலைவர் பெரியார் என்று குறிப்பிட்டார்.

திருவாரூா திரு கே.தங்கராசு அவர்கள், தந்தை பெரியார் பற்றிக் கருத்துரைகள் வழங்கிப் பேசுகையில், பெண் அடிமையாக இருக்கக்கூடாது. தன்னுடைய கருத்துக்களை யார் ஏற்றுக் கொண்டார்களோ அவர்களை வரவேற்றார் பெரியார். வண்ணப்படங்களும், வரலாறும் பெரியார் பற்றி விரைவில் வெளியிடப் படும் என்றார்

பொருட்காட்சியில் சிறப்புப் பரிசு பெற்ற அரங்குகளுக்குப் பரிசுகளை வழங்கி விழா நிறைவுப் பேருரையாற்றி மாண்புமிகு செய்தி அறநிலையத்துறை அமைச்சர் திரு இராம. வீரப்பன் அவர்கள் பேசுகையில் கூறியதாவது:''சேலம் நகரத்தில் ஏழாவது ஆண்டாகசிறப்பாக நடைபெற்று முடிந்திருக்கும் இந்தப் பொருட்காட்சியை 10 இலட்சம் பேருக்கு மேல் கண்டுகளித்திருக்கிறார்கள். 56 ஆயிரம் குழந்தைகளும் கண்டு களித்திருக்கிறார்கள்.

''இதில் அரசுக்குக் கிடைத்த மொத்த வருவாய் ரூ.12 இலட்சத்து 77 ஆயிரம் ஆகும். செலவு ரூ. 7 இலட்சத்து 62 ஆயிரம் ஆகும். ஆக, சேலம் பொருட்காட்சியில் மூலம் அரசுக்குக் கிடைத்த மொத்த லாபம் 5 இலட்சத்து 15 ஆயிரம் ரூபாய் ஆகும்.

''இதுவரை சேலத்தில் நடத்திய பொருட்காட்சியில் இருந்து லாபமாக ரூ. 72 இலட்சத்து 81 ஆயிரம் கிடைத்துள்ளது. அதில் ரூ. 22 இலட்சம், அரசு, அரங்குகள் அமைக்கச் செலவழித்திருக்கிறது. மீதமுள்ள ரூ. 50 இலட்சத்தில் ரூ. 25 இலட்சத்தைச் சேலம் நகராட்சிக்கு வழங்கி இருக்கிறது. நகரசபை எந்தவித முதலீடும் இல்லாமல் இதைப் பெற்றிருக்கிறது.

''பொருட்காட்சி நிறைவு விழாவோடு, பெரியார் பிறந்த நாள் விழாவும் இணைத்துக்கொண்டாடுகிறோம். காரணம் இது மாதிரி நிகழ்ச்சிகள் வெறும் பொழுபோககு நிகழ்ச்சியாக அமைந்துவிடக் கூடாது. பொது மக்கள் சில கருத்துக்களைப் பெற்றுச் செல்ல வேண்டும் என்பதற்காகத்தான் சேர்த்து நடத்துகிறோம். மதுரையிலும், கோவையிலும் அண்ணா, பாரதிதாசன் விழாக்கள் சேர்த்து நடத்தப்பட்டன

''பெரியாரின் இதயத்தில் இடம் பெற்ற ஊர்கள் சிலஉண்டு அவைகளில் திருச்சி ஒன்றாகும். தலைநகராகத் திருச்சி அமைந்தால் அது பெரியாருக்குச் செய்யும் நல்ல காரியமாக இருக்கும். என மாண்புமிகு முதல்வர் புரட்சித் தலைவர் கருதுகிறார்.

''விடுதலை வீரர் ஒருவருக்காக ஆந்திராவில் ஒரு மாவட்டம் ஏற்படுத்தப்பட்டது. மாண்புமிகு முதலமைச்சர் திரு எம்.ஜி.ஆர். அவர்கள் பெரியார் பெயரை ஒரு மாவட்டத்துக்கே வைத்திருக்கிறார். பெரியார் திட்டங்களுக்கு அண்ணா வடிவம் கொடுத்தார் அதைப் புரட்சித்தலைவர் செயல்படுத்தி வருகிறார்''

விழா இறுதியில் செய்தி மக்கள் தொடர்புத்துறை இயக்குநர் திரு நா.கிருஷ்ணபாரதி இ.ஆ.ப. நன்றி கூறினார்.

அரசுக் கலைஞர்கள் செல்வன் ஆர்.குமரேஷ், செல்வன் ஆர். கணேஷ் ஆகியோரின் வயலின் இசைக்கச்சேரி நடைபெற்றது.

—அ. மருது

அண்ணாவின் கனவுகள் நனவாகும்
செயல் வடிவக் காட்சிகளுக்கு
தமிழக அரசு ஒரு சாட்சி...!

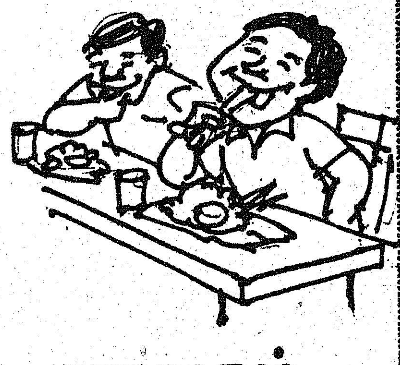

கோடித் தமிழர் கூடி மகிழ்ந்திடும்
சிங்கார மாமதுரையின் சிறப்புக்கு
எங்கள் நிறுவனமும் ஒரு சாட்சி...!

அம்சவல்லி உணவகம்,

40-41, கீழ வெளி வீதி, மதுரை.

போன் : 24117.

—ஜீவா & கோ—

சேவையும், சுவையும் உவகை தரும்

வளர்ச்சியை நோக்கி 'ஆவின்'

தமிழ் நாட்டில் உள்ள பால் உற்பத்தியாளர்களுக்கு லாபகரமான விலையில் கொள்முதல் செய்யவும் நகரத்தில் இருக்கும் பொது மக்களுக்கு நியாயமான விலையில் தரமான பாலை கொடுக்கவும் பால் பெருக்குத் திட்டங்கள் செயல்படுத்தப் படுகின்றன. தமிழ்நாடு பால் உற்பத்தியாளர்கள் கூட்டுறவு இணையம், சென்னை மாநகர மக்களுக்கு நாள் ஒன்றுக்கு 1982-இல் 3.2 இலட்சம் லிட்டரும்; 1983-ல் 3.63 இலட்சம் லிட்டரும், மற்றும் 1984-ல் (ஆகஸ்டு வரை) 4.11 இலட்சம் லிட்டர் பால் விநியோகம் செய்தது.

இவ்வாறு வழங்கப்படும் பால் 496 சாவடிகள், 26 தானியங்கி பால் வழங்கு நிலையங்கள் மற்றும் 12 ஃபைபர் கண்ணாடித் தொட்டிகள் மூலமாக சென்னை நகரில் விநியோகம் செய்யப்பட்டு வருகிறது. நாளொன்றுக்கு சுமாராக 80,000 லிட்டர்கள் பாலை 26 தானியங்கி பால் வழங்கு நிலையங்கள் மற்றும் 12 ஃபைபர் தொட்டிகள் மூலமாக வழங்கப்படுகிறது.

> தினமும் ஏறத்தாழ 5 இலட்ச விவசாய உறுப்பினர்களிடமிருந்து 3 ஆயிரத்து 539 கூட்டுறவுச் சங்கங்கள் மூலம் பால் கொள்முதல் செய்யப் படுகிறது.

தற்போது வழங்கப்படும் பாலின் அளவினை நாளொன்றுக்கு 6.8 இலட்சம் லிட்டர்களாக திட்ட காலத்திற்குள் (மார்ச் 1988) உயர்த்த திட்டமிடப்பட்டு உள்ளது. மேலும் 7 தானியங்கி பால் வழங்கு நிலையங்களை மார்ச் 1985-க்குள் நிறுவ முடிவு செய்யப்பட்டுள்ளது. மேலும் திட்ட காலத்தின் முடிவிற்குள் தானியங்கி பால் வழங்கு நிலையத்தை 100 ஆகவும் ஃபைபர் கண்ணாடித் தொட்டிகளை 50 ஆகவும் உயர்த்த திட்டமிடப்பட்டுள்ளது. தற்சமயம் சென்னையில் பால் பதப்படுத்தும் மற்றும் பால் சமநிலைப்படுத்தும் இயந்திரங்களின் கொள்திறன் அம்பத்தூரில் 2 இலட்சம் லிட்டர்களிலிருந்து 4 இலட்சம் லிட்டர்களாகவும்; மாதவரத்தில் 1.25 இலட்சம் லிட்டர்களிலிருந்து 1.75 இலட்சம் லிட்டர்களாகவும் உயர்த்தியும் திட்ட காலத்திற்குள் உயர்த்தப்படவிருக்கும் பால் விநியோகத்தின் பதப்படுத்தும் செயல் திறன் தற்போதுள்ள பால் பதப்படுத்தும் ஆலைகளின் கொள்திறன் போதாதால் ரூ. 5.6 கோடி செலவில் மூன்றாவது பால் பண்ணை ஒன்றினை நாளொன்றுக்கு 2 இலட்சம் லிட்டர்கள் கொள்திறன உள்ள பால் பதப்படுத்தும் மற்றும் சமநிலைப்படுத்தும் ஆலை ஒன்றினை தென் சென்னையில் மகாபலிபுரம் சாலையில் அமைக்க திட்டமிடப்பட்டுள்ளது.

சென்னையைத் தவிர தமிழ் நாட்டில் தற்போது நாளொன்றுக்கு ரூ. 2.4 இலட்சம் லிட்டர்கள் பால் வழங்கப்படுகிறது.

இதைத் தவிர பிரிவு 'அ' (ஜனத்தொகை இலட்சத்திற்கு மேல்) 'ஆ' (50,000—1,00,000 இடையேயுள்ள) நகரங்களை இரண்டாவது பால் பெருக்கு திட்டத்தின் கீழ் கொண்டு வர திட்டம் தீட்டப்பட்டு, இப்போது பிரிவு 'அ' கீழுள்ள 20 நகரங்களில் வால்பாறையைத் தவிர மற்ற நகரங்களில் பால் விநியோகம் செய்யப்படுகிறது. வால்பாறையில் இந்த ஆண்டு டிசம்பர் திங்களுக்குள் பால்வழங்க ஏற்பாடு செய்யப்பட்டுள்ளது. மற்றும் பிரிவு 'அ'ல் கீழுள்ள 37 நகரங்களில் இது வரை 20 நகரங்களில் பால் வழங்கப்படுகிறது. மற்ற 17 நகரங்களில் வரும் மார்ச் திங்கள் 1985-ஆம் ஆண்டுக்குள் வழங்க திட்டமிடப்பட்டுள்ளது.

இந்த இரு பிரிவுகளைத் தவிர மற்றும் 18 தொழிற்சாலை நகரங்கள் மற்றும் சுற்றுலா மைய நகரங்களில் பால் வழங்கப்பட்டு வருகிறது.

ஒன்றியங்கள் செய்யும் பால் கொள்முதலை பதப்படுத்த ரூ. 9.62 கோடி செலவில் நாளொன்றுக்கு திருநெல்வேலியில் 50,000 லிட்டர், காரைக்குடியில் 50,000 லிட்டர், கோயம்புத்தூரில் 1,00,000 லிட்டர் மற்றும் உதகமண்டலத்தில் 50,000 லிட்டர் உடன் 20,000 லிட்டர் பாலாடைக்கட்டி உற்பத்தி செய்யும் புதிய ஆலைகள் அமைக்கப்படவிருக்கிறது.

> ஊட்டியில் 50 ஆயிரம் லிட்டர் பால் உற்பத்தித்திறன் கொண்ட பால் பண்ணையில் 25,000 லிட்டர் பாலாடைக் கட்டி தயாரிக்கும் தொழிற் பிரிவு அமைக்கப்படும்.

> பசும்பாலைப் பயன்படுத்திப் பாலாடை இங்குதான் தயாரிக்கப்பட உள்ளது என்பது குறிப்பிடத்தக்கது.

மேலும் திருநெல்வேலி பால் பதப்படுத்தும் நிலையத்தை மே 1985, காரைக்குடி பால் பதப்படுத்தும் நிலையத்தை டிசம்பர் 1985, கோயம்புத்தூர் பால் பதப்படுத்தும் ஆலைகளை அக்டோபர் 1986 மற்றும் உதகமண்டலம் பால் பதப்படுத்தும் ஆலையை மார்ச் 1985க்குள் முடிக்க நிர்ணயிக்கப்பட்டுள்ளது. இதனைத்தவிர தற்போது பால் குளிரூட்டும் கொள்முதல் அளவினை உயர்த்த திட்டமிடப்பட்டு புதிய பால் குளிரூட்டும் நிலையங்கள் ரூ. 2.18 கோடி செலவில் மொத்தம் நாளொன்றுக்கு 1.6 இலட்சம் கொள்திறன் உள்ள பால் குளிரூட்டும் ஆலையை திருவள்ளூர்-50,000 லிட்டர், அனகாபுத்தூர்-30,000 லிட்டர், அரக்கோணம்-30,000 லிட்டர், பட்டுக்கோட்டை-10,000 லிட்டர் புதுக்கோட்டை-10,000 லிட்டர்; கமுதி, 10,000 லிட்டர், மற்றும் வள்ளியூர்-20,000 லிட்டர் ஆகிய இடங்களில் அமைக்க முடிவு எடுக்கப்பட்டு தற்போது அதற்கான வேலைகள் நடைபெற்று வருகின்றன.

கீழே கண்ட இடங்களில் தானியங்கி இயந்திர மூலம் டிசம்பர் திங்களுக்குள் பால் விநியோகம் செய்ய ஏற்பாடு செய்யப்பட்டுள்ளது.

1. அண்ணா நகர், டி. ஏ. கிருஷ்ணா நகர் அருகில்.
2. மேற்கு அண்ணா நகர் பஸ் டிப்போ பின்புறம் பாடி அருகில்.
3. அண்ணா நகர், நாலாவது அவின்யு சவுந்தர்ய காலனி அருகில்.
4. ராமசந்திரா தெரு லஸ் நாகேஸ்வரராவ் பூங்கா அருகில்.
5. கோட்டூர்புரம் வீட்டு வசதி வாரிய குடியிருப்பு.

சென்னை நகரத்தைப் பொறுத்த வரை 'ஆவின்' நிறுவனம் நாள் ஒன்றுக்கு 4 இலட்சத்து 11 ஆயிரம் லிட்டர் பால் விநியோகம் செய்து வருகிறது.

மாண்புமிகு பால்வளத்துறை அமைச்சர் திரு கே. ஏ. கிருஷ்ணசாமி அவர்களும் 'ஆவின்' நிர்வாக இயக்குநர் திரு வி. சங்கரசுப்பையன், இ.ஆ.ப. அவர்களும், பத்திரிகையாளர்கட்கு 22-9-84ல் அளித்த பேட்டி.

வத்தலகுண்டில் 'சிவா' நூற்றாண்டு விழா

தியாகி சுப்பிரமணிய சிவா அவர்களின் பிறந்த ஊரான மதுரை மாவட்டம் வத்தலகுண்டில் அவரது நூற்றாண்டு விழாவையொட்டி 4-10-1984 அன்று அஞ்சல் தந்தித் துறையின் சார்பில் சிவா அவர்களின் உருவம் பொறித்த சிறப்பு அஞ்சல் உறையையும், சிறப்பு முத்திரையையும் மதுரை அஞ்சலகத்துறை இயக்குநர் திரு எஸ். செயராமன் வெளியிட்டார். காந்தி காமராஜ் தேசிய காங்கிரஸ் தலைவர் திரு குமரி அனந்தன், எம்.எல்.ஏ. நிலக்கோட்டைத் தொகுதி சட்டமன்ற உறுப்பினர் திருமதி ஏ.எஸ்.பொன்னம்மாள், சிவா அவர்களின் பேரன் மதுரை சுப்பிரமணிய சிவா ஆகியோர் அதனைப்பெற்றுக் கொண்டு சிறப்புரையாற்றினார்கள்.

விழாவின்போது தமிழக அரசின் சார்பில் சுப்பிரமணிய சிவா அவர்களின் பெரிய திருவுருவப்படம் திறந்து வைக்கப் பட்டது.

விழாவில் வத்தலகுண்டு ஊராட்சி ஒன்றிய அலுவலர் திரு சேவுகன், வத்தலகுண்டு அஞ்சலக மேலாளர் திரு வி. பி. சுப்பையா, நிலக்கோட்டை தாசில்தார் திரு. சங்கரநாராயணன், உதவி மக்கள் தொடர்பு அலுவலர் திரு எம். அண்ணாமலை மற்றும் ஏராளமான பொதுமக்கள் கலந்து கொண்டனர்.

அ. மாலா

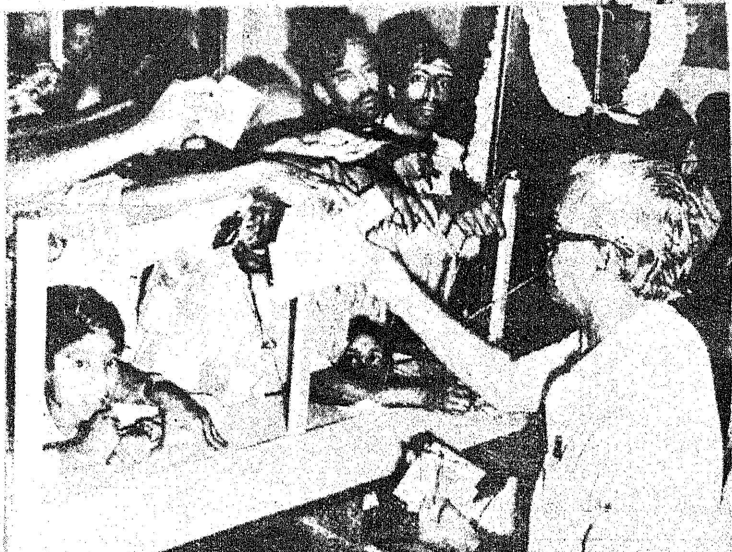

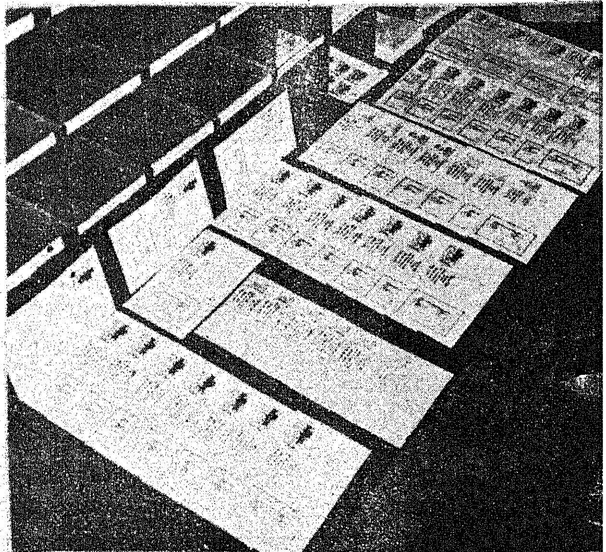

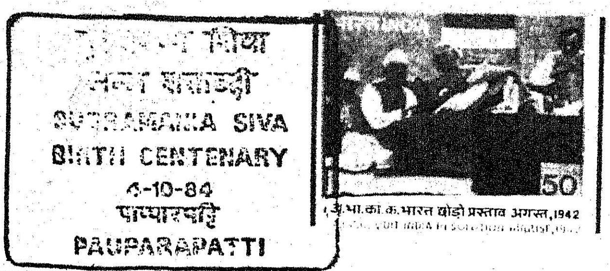

பாப்பாரப் பட்டியில் 'சிவா'

ஆர். பரதன்

தியாகி சுப்பிரமணிய சிவா அவர்களின் நூற்றாண்டு விழாவையொட்டி தருமபுரி மாவட்டம் பாப்பாரப்பட்டியில் 4-10-1984 அன்று தேசபந்து ஆஸ்ரமத்திலிருந்து திரு ஆர். சுப்பாராவ் அவர்கள் தலைமையில் ஊர்வலம் புறப்பட்டு, தியாகி சுப்பிரமணிய சிவா அவர்களின் சமாதியில் மலர்வளையம் வைத்து வணங்கினார்கள். ஊர்வலத்தில் தேசிய மாணவர்படை, சாரணர் படையினர், மாணவ மாணவிகள், அனைத்துக் கட்சியினர், பெண்கள் உள்பட சுமார் 3,000க்கும் மேற்பட்டோர் கலந்து கொண்டனர்.

அத்துடன் அன்று தியாகி சுப்பிரமணிய சிவா அவர்களின் நூற்றாண்டு விழா பாப்பாரப்பட்டி அரசு மேல்நிலைப் பள்ளியில் மாவட்ட ஆட்சித் தலைவர் திரு வீ. மணிவண்ணன், இ.ஆ.ப., தலைமையில் கொண்டாடப்பட்டது. அஞ்சல் தந்தி துறையினரால் உருவாக்கப்பட்ட சிறப்பு அஞ்சல் உறையை, தருமபுரி மாவட்ட அஞ்சல் கண்காணிப்பாளர் திரு சி. செல்வராஜ் வெளியிட மாவட்ட ஆட்சித் தலைவரும், தியாகி சுப்பிரமணிய சிவாவின் சகோதரர் மகன் திரு எம். வி. சபாபதி சர்மாவும் பெற்றுக்கொண்டனர். பென்னாகரம் சட்டமன்ற உறுப்பினர் திரு பி. தீர்த்தாராமன், காவேரிப் பட்டணம் சட்டமன்ற உறுப்பினர் திரு கோ. சமரசம், மாவட்டப் பால்வள ஒன்றியத்தலைவர் திரு எம். சி. சேகர் மற்றும் மத்திய, மாநில அரசு அலுவலர்கள், திரு சாதுசாரங்கபாணி, தியாகி சுப்பாராவ் ஆகியோர் தியாகிசுப்பிரமணிய சிவாஅவர்களைப் பற்றிச் சிறப்புரை ஆற்றினர்.

4-வது அட்டை சொல்லும் செய்தி

26.9.1984 அன்று சேலம் பொருட்காட்சியில் நடைபெற்ற நிறைவு விழாவில் சிறந்த அரங்குகள் அமைத்ததற்கான பரிசுகளை மாண்புமிகு செய்தி-அறநிலையத்துறை அமைச்சர் திரு இராம. வீரப்பன் அவர்கள் வழங்குகிறார். அதே விழாவில் தந்தை பெரியார் பிறந்த நாளையொட்டி பெரியாரின் திருவுருவப்படத்தை மாண்புமிகு சட்டமன்றப் பேரவைத் தலைவர் திரு க. இராசாராம் அவர்கள் திறந்து வைத்தார். படத்தில் மாண்புமிகு செய்தி அறநிலையத்துறை அமைச்சர் திரு இராம. வீரப்பன் அவர்கள், மாண்புமிகு உள்ளாட்சித்துறை அமைச்சர் திரு ஆர். சவுந்திரராசன் அவர்கள், மாண்புமிகு கதர்த்துறை அமைச்சர் திருமதி விஜயலட்சுமி பழனிச்சாமி ஆகியோர் உள்ளனர்.

முதல் அட்டைச் செய்தி

தஞ்சாவூர்ப் பெருவுடையார் கோயிலில் நடைபெற்ற (16.9.84) சோழப் பேரரசன் இராசராச சோழன் ஆயிரமாவது முடிசூட்டு விழா நாளன்று, இராசராச சோழன் திருவுருவச் சிலைக்கு மாண்புமிகு முதல்வர் டாக்டர் எம்.ஜி.ஆர் அவர்கள் மாலை அணிவிக்கும் காட்சி.

ஐந்து மாவட்டங்களில் செயல்படுத்தப்படும் கண்மாய் சீரமைப்புத் திட்டம்

டோ. தி. மோகன்
உதவி மக்கள் தொடர்பு அலுவலர்,
புதுக்கோட்டை.

புதுக்கோட்டை மாவட்டத்தில் அம்புலியாற்றின் குறுக்கே செந்தங்குடி அணை அடிக்கல் நாட்டுதல், அம்புலியாற்றின் குறுக்கே பள்ளத்து விடுதி அணை புதுப்பித்தல், வில்லுனியாற்றின் குறுக்கே பள்ளத்து விடுதி அணை தலை மதகு, கால்வாய் அமைத்தல் ஆகியவற்றிற்கான அடிக்கல் நாட்டுதல் விழா கொத்தமங்கலத்தை அடுத்த நகரம் கிராமத்தில் மாவட்ட ஆட்சித் தலைவர் திரு இரா. கற்பூரசுந்தர பாண்டியன், இ.ஆ.ப. தலைமையில் மாண்புமிகு நீர்ப்பாசனத் துறை அமைச்சர் திரு ஒய்.எஸ்.எம். யூசுப் அவர்கள் 4-9-1984 அன்று அடிக்கல் நாட்டினார்.

மாவட்ட ஆட்சித் தலைவர் குறிப்பிட்டதாவது:

புதுக்கோட்டை மாவட்டம் தொடர்ந்து வறட்சி அல்லது வெள்ளத்தினால் பாதிப்புக்கு இலக்காகும் பகுதியாகும். இதனை தவிர்க்கும் பொருட்டு தமிழ்நாடு அரசு இம்மாவட்டத்தில் பாசன வசதிகளை விவசாயிக்குச் செய்து கொடுக்கும் வகையில் சிறு பாசனத் திட்டங்களைத் தீட்டி அமல்படுத்தி வருகிறது.

அம்புலியாற்றின் குறுக்கே செந்தங்குடி புதிய அணைத் திட்டம் ரூ. 11.10 இலட்சம் மதிப்பீட்டில் கட்டப்படவுள்ளது. இதனால் இப்பகுதியில் உள்ள 2ப்ச ஏக்கர் நிலம் பாசன வசதி பெறும். பள்ளத்து விடுதி அணை ரூ. 5.5 இலட்சம் மதிப்பீட்டில் புதுப்பிக்கப்படவுள்ளது. வில்லுனியாற்றின் குறுக்கே பனங்குளம் அணைக்கட்டில் தலை மதகு, கால்வாய் அமைத்தல் வேலைகள் ரூ. 4.2 இலட்சம் செலவில் செய்யப்படும். இதனால் 106 ஏக்கர் பாசன வசதி பெறும் என்றார்.

புதிய நீர்ப்பாசனத் திட்டங்களுக்கு அடிக்கல் நாட்டி மாண்புமிகு நீர்ப்பாசனத் துறை அமைச்சர் ஒய்.எஸ்.எம். யூசுப் அவர்கள் கூறியதாவது:

"பணிகள் செய்யப்பட்டதையும், செயல்படுத்தப் போவதையும் இதுபோன்ற விழா மூலம் மக்களுக்கு எடுத்துக்காட்ட வேண்டும். இன்று அடிக்கல் நாட்டப்படுகின்ற இத்திட்டங்களின் மொத்த மதிப்பீடு ரூ. 20.7 இலட்சம் ரூபாயாகும்.

"தமிழ் நாட்டிலுள்ள புதுக்கோட்டை, இராமநாதபுரம், வட ஆர்க்காடு, தென் ஆர்க்காடு, செங்கல்பட்டு ஆகிய மாவட்டங்களில் உள்ள கண்மாய்களைச் சீர் அமைக்கும் திட்டம் ரூ.28 கோடி மதிப்பீட்டில் செயல்படுத்தப்பட உள்ளது.

இதன்மூலம் அறந்தாங்கி பகுதியிலுள்ள கண்மாய்கள் ரூ. 38 இலட்சம் செலவிலும், குளத்தூர் பகுதியிலுள்ள கண்மாய்கள் ரூ. 36 இலட்சம் செலவிலும் ஆலங்குடி பகுதியிலுள்ள கண்மாய்கள் ரூ. 24.3 இலட்சம் செலவிலும் சீரமைக்கப்படும் என்றார்.

விழாவில் மாண்புமிகு நீர்ப்பாசனத்துறை அமைச்சர் அவர்கள் 12 பேர்களுக்கு வீட்டு மனைப்பட்டாவும், 10 பேர்களுக்கு ஆடுகள் வாங்கக் கடனாக ரூ. 50 ஆயிரமும் வழங்கினார்.

ஆசிரியரும் வெளியிடுபவரும் : தமிழ்நாடு அரசு செய்தி மக்கள் தொடர்பு இயக்குநர், சென்னை.
அரசினர் தோட்டம் தமிழரசு அச்சகத்தில் அச்சிடப்பட்டது.
முகவரி : தமிழரசு அலுவலகம், அரசினர் தோட்டம், சென்னை-600 002.

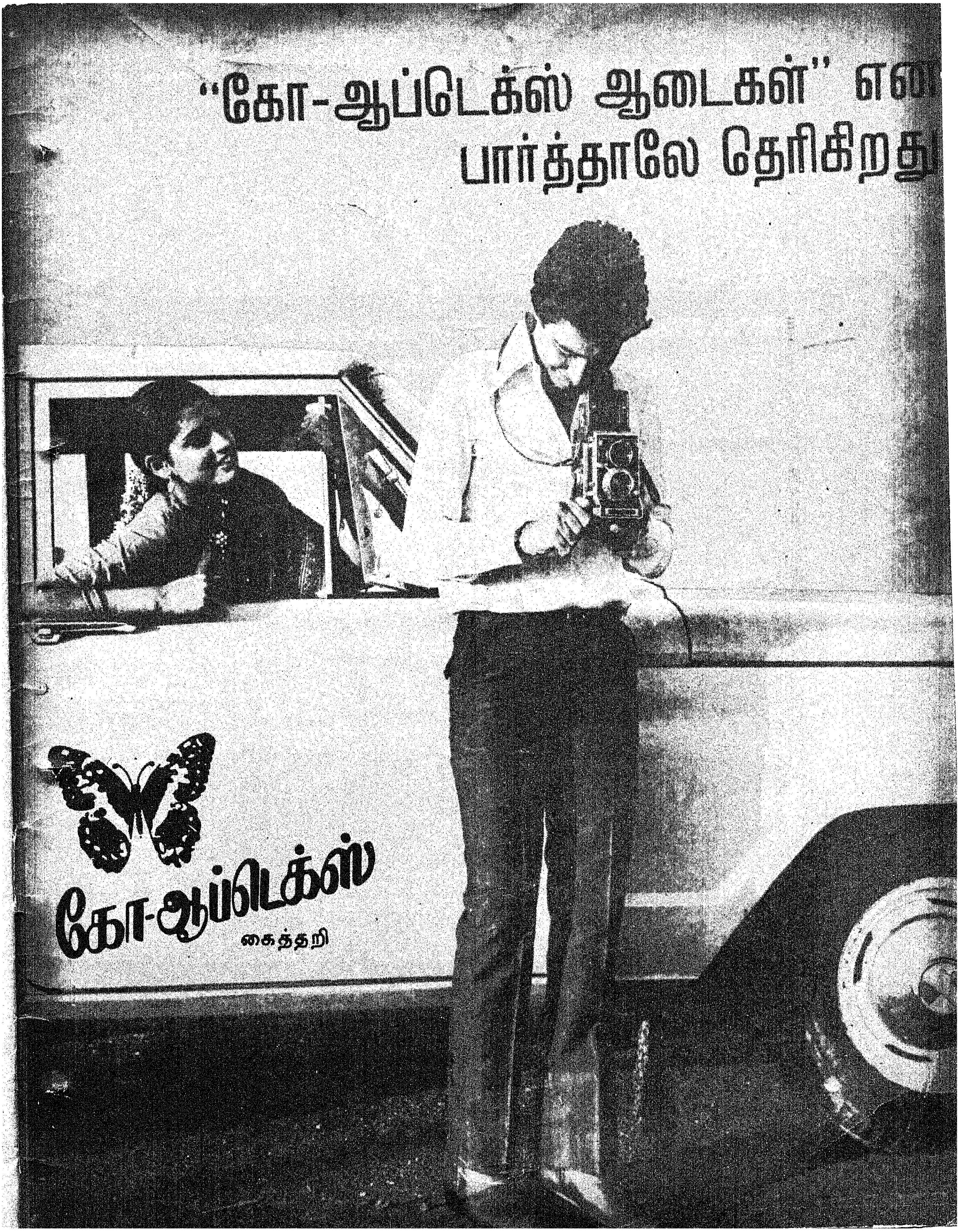

“கோ-ஆப்டெக்ஸ் ஆடைகள்” என
பார்த்தாலே தெரிகிறது
கோ-ஆப்டெக்ஸ்
கைத்தறி

Licence No. TN/MS(C)/PE-2)

M. 8676